PERKEMBANGAN MONETARI DAN KEWANGAN

Kadar faedah meningkat berikutan kenaikan OPR

Pada suku keempat, penunjuk ekonomi menunjukkan pertumbuhan ekonomi yang kukuh dan aktiviti ekonomi bertambah pesat pada tahun 2006. Pada masa yang sama, kadar inflasi dijangka kekal dalam lingkungan paras semasa untuk beberapa waktu. Oleh itu, Kadar Dasar Semalaman (OPR) telah dinaikkan sebanyak 30 mata asas kepada 3% pada 30 November 2005. Walau bagaimanapun, OPR tetap berada di bawah paras neutralnya dan terus menyokong ekonomi.

Berikutan kenaikan OPR, purata wajaran harian bagi kadar antara bank semalaman bergerak dalam julat 2.97%-3.01%, dengan purata 3.00% (Oktober-November 2005: 2.69%-2.70%, dengan purata 2.69%). Kadar antara bank bagi tempoh yang lain juga meningkat pada bulan Disember.

Kadar pinjaman asas (BLR) purata bank perdagangan dan syarikat kewangan masing-masing meningkat kepada 6.20% dan 7.03% kerana kebanyakan institusi perbankan membuat pelarasan dengan menaikkan BLR dalam julat 25-30 mata asas. Sementara itu, kadar pinjaman purata (ALR) bank perdagangan meningkat kepada 6.12% (S3 2005: 5.90%) berikutan kenaikan BLR bank perdagangan. ALR bagi empat buah syarikat kewangan yang tinggal secara relatif kekal stabil pada 8.66% (S3 2005: 8.70%).

Dari segi kadar deposit tetap runcit, pelarasan tertumpu pada tempoh matang

Purata Wajaran Harian Kadar Antara Bank Semalaman

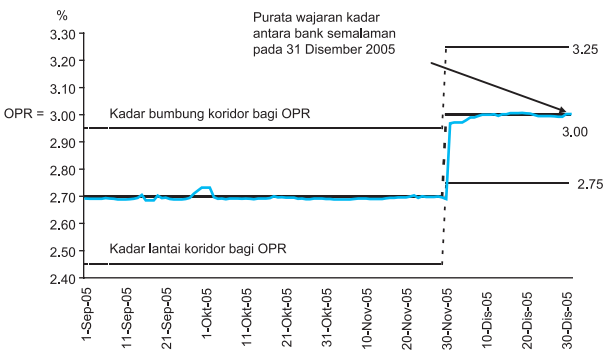

Operasi Mudah Tunai
(Pada suku tahunan, RM juta)

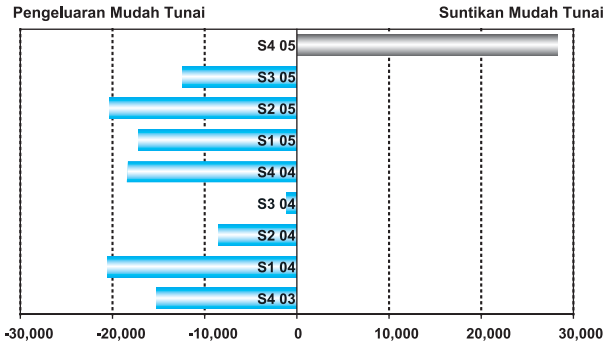

Kadar Pemberian Pinjaman Bank Perdagangan & Syarikat Kewangan
(purata bagi tempoh)

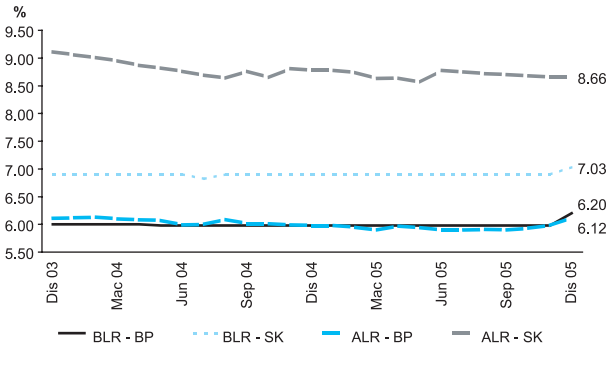

Kadar Faedah

	2004	2005	
	S4	S3	S4
	Pada akhir tempoh (%)		
Kadar Dasar Semalaman (OPR)	2.70	2.70	3.00
Kadar antara bank			
Semalaman	2.69	2.73	3.00
1 bulan	2.77	2.87	3.12
Kadar pinjaman asas (BLR)			
Bank perdagangan	5.98	5.98	6.20
Syarikat kewangan	6.90	6.90	7.03
Kadar pinjaman purata (ALR)			
Bank perdagangan	5.98	5.90	6.12
Syarikat kewangan	8.78	8.70	8.66
Kadar deposit tetap			
Bank perdagangan			
3 bulan	3.00	3.00	3.02
12 bulan	3.70	3.70	3.70
Syarikat kewangan			
3 bulan	3.00	3.00	3.00
12 bulan	3.70	3.70	3.70

pertengahan, seperti kadar deposit tetap bagi tempoh matang 6 bulan dan 9 bulan. Kadar deposit tetap bagi tempoh matang 1 bulan dan 12 bulan hampir tidak berubah, masing-masing pada 3.00% dan 3.70%.

Agregat monetari berkembang pada kadar yang lebih sederhana

Wang secara kecil, M1, berkembang pada kadar tahunan 8.5% pada akhir suku keempat 2005 (S3 2005: 9.9%), sementara wang secara luas, M3, meningkat pada kadar tahunan 8% pada tempoh yang sama (S3 2005: 10.9%). Pendorong utama pengembangan M3 pada suku itu ialah peningkatan dalam pinjaman yang diberikan kepada sektor swasta oleh sistem perbankan dan tuntutan bersih terhadap Kerajaan yang lebih tinggi. Peningkatan dalam tuntutan bersih terhadap Kerajaan disebabkan sebahagiannya

Penentu-penentu M3

	2004		2005		
	S4	Tahun	S3	S4	Tahun
	RM bilion				
M3	25.7	68.0	4.3	10.8	49.7
Tuntutan bersih atas Kerajaan	-5.3	-15.9	-4.3	12.6	-5.5
Tuntutan atas sektor swasta	4.1	30.6	15.0	15.0	45.4
Operasi luar bersih [1]	30.6	82.0	-1.5	-23.9	16.5
Pengaruh lain	-3.8	-28.7	-4.9	7.0	-6.8

[1] Sebelum penilaian semula

Agregat Monetari: Pertumbuhan Tahunan

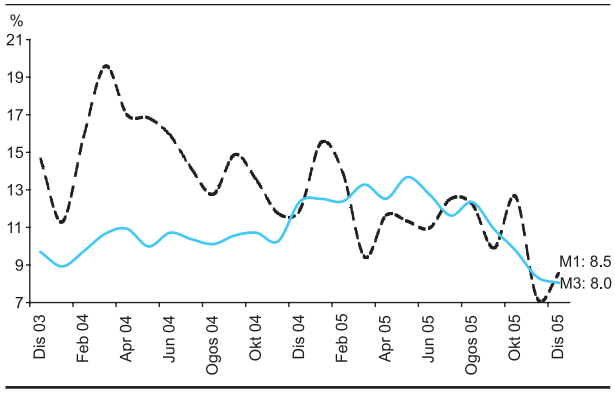

oleh perbelanjaan Kerajaan yang lebih tinggi pada bulan Disember. Sementara itu, operasi luaran bersih memberi kesan penguncupan atas M3 berikutan aliran keluar pelaburan portfolio jangka pendek pada suku keempat.

Pembiayaan sektor swasta terus meningkat

Pada suku keempat, pembiayaan kasar sektor swasta melalui sistem perbankan dan pasaran modal meningkat kepada RM151.1 bilion, iaitu peningkatan pada kadar tahunan 7.8% (S3 2005: RM143.4 bilion

atau 7.3%). Berbanding dengan suku sebelumnya, peningkatan itu didorong

Pembiayaan Kasar Sektor Swasta melalui Sistem Perbankan dan Pasaran Modal

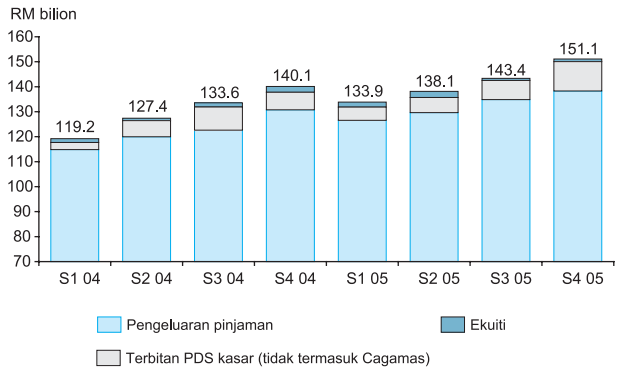

Pembiayaan Sektor Swasta melalui Sistem Perbankan dan Pasaran Modal

	Pada tempoh (RM bilion)				Pertumbuhan tahunan (%)		
	2004	S4 04	S3 05	S4 05	2004	S3 05	S4 05
Jumlah pembiayaan kasar	520.3	140.1	143.4	151.1	5.7	7.3	7.8
Pengeluaran pinjaman *	488.2	130.8	134.8	138.3	10.6	10.0	5.8
PDS kasar (tidak termasuk Cagamas)	25.6	7.0	7.7	11.7	-40.2	-17.2	67.1
Ekuiti	6.5	2.3	0.9	1.0	-16.7	-48.8	-55.0
Jumlah pembiayaan terkumpul (A)+(B)	53.1	15.8	18.6	17.4	8.6	9.2	9.3
Sistem perbankan	39.0	10.7	14.5	14.3	7.7	8.1	8.6
Pinjaman terkumpul (A)	40.1	11.9	14.4	10.1	8.5	9.2	8.6
Pegangan PDS	-1.1	-1.2	0.0	4.2	-3.1	-7.5	8.5
PDS terkumpul (B)	13.0	3.8	4.2	7.3	9.0	9.4	11.4
Memoranda							
PDS kasar (termasuk Cagamas)	36.3	10.1	9.7	15.2	-28.7	-23.5	50.4

* Pinjaman sistem perbankan termasuk pinjaman yang dijual kepada Cagamas

Penunjuk Pinjaman

	Pada tempoh (RM bilion)				Pertumbuhan tahunan (%)			
	2004	S4 04	S3 05	S4 05	2004	S4 04	S3 05	S4 05
Jumlah								
Permohonan pinjaman	273.3	67.8	83.9	72.1	20.1	21.6	9.7	6.4
Kelulusan pinjaman	173.6	43.2	55.5	47.7	13.6	10.9	19.1	10.4
Pengeluaran pinjaman	488.2	130.8	134.8	138.3	10.6	8.3	10.0	5.8
Bayaran balik pinjaman	461.6	120.7	121.5	129.2	7.3	-1.8	2.8	7.1
Perubahan pinjaman terkumpul *	40.1	11.9	14.4	10.1	8.5	8.5	9.2	8.6
Antaranya:								
Perusahaan perniagaan								
Permohonan pinjaman	149.9	37.4	43.1	36.7	20.0	31.0	-2.0	-2.0
Kelulusan pinjaman	84.9	21.7	27.7	23.6	9.8	14.8	23.6	9.2
Pengeluaran pinjaman	335.3	90.8	91.2	94.2	10.5	7.8	9.3	3.7
Bayaran balik pinjaman	319.8	84.5	84.5	91.9	6.8	-2.7	1.0	8.7
Perubahan pinjaman terkumpul *	5.5	1.0	4.9	-0.9	2.6	2.6	3.9	3.0
PKS								
Permohonan pinjaman	54.2	13.9	17.3	12.9	21.7	41.4	13.9	-7.2
Kelulusan pinjaman	31.6	8.7	11.0	7.6	22.0	30.5	25.8	-13.1
Pengeluaran pinjaman	100.4	27.2	28.4	29.2	15.3	9.1	14.7	7.5
Perubahan pinjaman terkumpul *	6.3	2.2	3.0	1.5	7.7	7.7	9.8	8.7
Syarikat besar								
Permohonan pinjaman	95.7	23.5	25.8	23.8	19.1	25.5	-10.4	1.1
Kelulusan pinjaman	53.3	12.9	16.7	16.1	3.7	6.2	22.2	24.2
Pengeluaran pinjaman	234.9	63.7	62.8	65.0	8.6	7.2	7.0	2.1
Perubahan pinjaman terkumpul *	-0.8	-1.2	1.8	-2.4	-0.6	-0.6	0.0	-0.9
Isi rumah								
Permohonan pinjaman	120.2	29.3	38.9	34.6	22.1	15.0	23.4	18.3
Kelulusan pinjaman	86.8	21.3	26.4	23.4	20.5	14.1	13.0	9.7
Pengeluaran pinjaman	130.3	34.0	38.0	37.6	13.9	12.0	11.6	10.8
Bayaran balik pinjaman	107.0	27.9	29.1	29.9	13.7	6.2	8.8	7.3
Perubahan pinjaman terkumpul *	33.3	8.9	11.3	10.7	14.4	14.4	14.9	15.1

* Pertumbuhan tahunan adalah untuk akhir tempoh
Sumber: Bank Negara Malaysia

terutamanya oleh pertambahan terbitan sekuriti hutang swasta (PDS) dan pengeluaran pinjaman oleh sistem perbankan yang lebih tinggi. Pada asas bersih, pinjaman sistem perbankan dan PDS terkumpul meningkat pada kadar tahunan 9.3% pada akhir suku keempat 2005 (akhir S3 2005: 9.2%).

Pada suku keempat, pengeluaran pinjaman kepada sektor perniagaan meningkat kepada RM94.2 bilion, iaitu peningkatan pada kadar tahunan 3.7%, dengan pertambahan dana yang disalurkan kepada syarikat besar dan perusahaan kecil dan sederhana (PKS). Berbanding dengan suku sebelumnya, peningkatan itu khususnya adalah dalam sektor kewangan, insurans dan perkhidmatan perniagaan. Dari segi bahagian, pinjaman kepada sektor perniagaan pada suku itu terus disalurkan terutamanya kepada sektor perkilangan (33.7% daripada jumlah pengeluaran pinjaman kepada sektor perniagaan); perdagangan borong dan runcit, restoran dan hotel (27%); kewangan, insurans dan perkhidmatan perniagaan (10.4%); dan pembinaan (8.2%). Sementara itu, bagi syarikat besar, permohonan dan kelulusan pinjaman adalah lebih rendah berbanding dengan suku sebelumnya, walaupun kedua-duanya terus meningkat pada asas tahunan. Bagi sektor PKS, berbanding dengan paras tinggi yang dicatat pada suku ketiga, permohonan dan kelulusan pinjaman pada suku keempat adalah lebih rendah berbanding dengan suku sebelumnya dan pada asas tahunan.

Pada suku keempat, sejumlah RM7.6 bilion diluluskan kepada 19,173 akaun PKS (S3 2005: RM11 bilion untuk 24,715 akaun

Pinjaman Mengikut Sektor

	Pengeluaran pinjaman					Pinjaman terkumpul
	Pada tempoh				Bahagian drpd. jumlah	Bahagian drpd. jumlah
	2004	S4 04	S3 05	S4 05		
	RM bilion				%	
Perusahaan perniagaan	335.3	90.8	91.2	94.2	68.1	40.4
Syarikat besar	*234.9*	*63.7*	*62.8*	*65.0*	*47.0*	*23.2*
PKS	*100.4*	*27.2*	*28.4*	*29.2*	*21.1*	*17.2*
Isi rumah	130.3	34.0	38.0	37.6	27.2	54.5
Mengikut sektor						
Pertanian, kegiatan memburu, perhutanan dan perikanan	13.7	3.4	4.0	3.6	2.6	2.0
Perlombongan dan kuari	2.0	0.7	0.4	0.4	0.3	0.1
Perkilangan	121.5	32.5	32.0	31.8	23.0	10.9
Sektor harta benda yang luas	88.8	23.2	24.1	24.0	17.4	41.0
Pembinaan	*30.3*	*8.5*	*8.0*	*7.7*	*5.6*	*5.4*
Pembelian rumah kediaman	*38.8*	*9.3*	*10.1*	*9.7*	*7.0*	*26.7*
Pembelian harta tanah bukan kediaman	*12.1*	*3.3*	*3.6*	*3.9*	*2.8*	*6.3*
Harta tanah	*7.5*	*2.1*	*2.4*	*2.6*	*1.9*	*2.6*
Bekalan elektrik, gas dan air	6.4	2.2	1.6	1.9	1.4	0.8
Perdagangan borong dan runcit, restoran dan hotel	83.7	24.0	25.6	25.5	18.4	8.4
Pengangkutan, penyimpanan dan perhubungan	9.5	2.6	3.3	2.4	1.7	2.0
Perkhidmatan kewangan, insurans dan perniagaan	36.5	8.6	7.4	9.8	7.1	5.4
Kredit penggunaan	85.1	23.2	26.5	26.5	19.1	22.1
Antaranya:						
Kad kredit	*36.3*	*10.1*	*11.0*	*11.7*	*8.5*	*3.0*
Pembelian kereta penumpang	*29.1*	*8.3*	*10.7*	*10.0*	*7.2*	*15.5*
Pembelian sekuriti	12.7	3.1	2.7	3.0	2.2	3.7
Pembelian kereta pengangkutan tidak termasuk kereta penumpang	0.7	0.1	0.2	0.1	0.1	0.5
Lain-lain	27.5	7.2	7.0	9.4	6.8	2.9
Jumlah	**488.2**	**130.8**	**134.8**	**138.3**	**100.0**	**100.0**

Sumber: Bank Negara Malaysia

Pemberian Pinjaman Bank kepada PKS

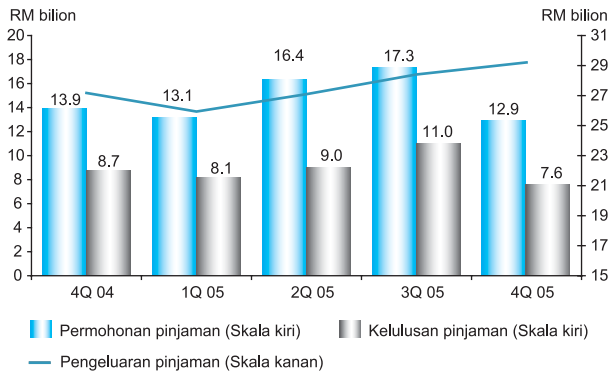

PKS). Pada akhir suku itu, jumlah pinjaman terkumpul kepada PKS meningkat pada kadar tahunan 8.7% (akhir S3 2005: 9.8%), untuk mencakupi bahagian yang lebih besar sedikit daripada hutang terkumpul sektor perniagaan iaitu sebanyak 42.6% (S3 2005: 41.7%). Sementara itu, peratus pinjaman tidak berbayar (NPL) kepada hutang terkumpul PKS terus menurun kepada 10.6% pada akhir suku keempat 2005 (akhir S3 2005: 10.9%).

Pinjaman bank kepada sektor isi rumah terus kukuh. Permohonan dan kelulusan pinjaman masing-masing meningkat pada kadar tahunan 18.3% dan 9.7% pada suku keempat (S3 2005: 23.4% dan 13%). Pengeluaran pinjaman kepada sektor isi rumah berjumlah RM37.6 bilion, iaitu peningkatan pada kadar tahunan 10.8% (S3 2005: 11.6%), dan didorong terutamanya oleh perbelanjaan kad kredit (31.1% daripada jumlah pengeluaran pinjaman kepada sektor isi rumah); pembelian kereta penumpang (26.4%); dan pembelian harta kediaman (25.7%). Oleh itu, pertumbuhan tahunan pinjaman terkumpul sektor isi rumah adalah lebih tinggi sedikit pada 15.1% pada akhir suku keempat 2005 (akhir S3 2005: 14.8%). Sementara itu, nisbah NPL kepada pinjaman terkumpul sektor isi rumah secara relatifnya stabil pada 7.5% (S3 2005: 7.4%).

Dana yang diperoleh daripada pasaran modal lebih tinggi

Pasaran modal kekal sebagai sumber pembiayaan yang penting dan terus melengkapi aktiviti pembiayaan sistem perbankan dalam ekonomi Malaysia. Secara keseluruhan, dana yang diperoleh melalui pasaran modal oleh sektor awam dan swasta pada suku keempat meningkat kepada RM12.6 bilion (S3 2005: RM11.1 bilion). Pada keseluruhan tahun 2005, dana bersih yang diperoleh berjumlah RM41.7 bilion (2004: RM42.7 bilion). Pembiayaan melalui pasaran modal oleh sektor swasta melebihi sektor awam dengan jumlah dana bersih yang diperoleh bernilai RM11.5 bilion (S3 2005: RM5 bilion). Pembiayaan sektor swasta ini sebahagian besarnya diperoleh melalui terbitan sekuriti hutang swasta (PDS).

Dalam pasaran PDS, pembiayaan kasar meningkat pada kadar tahunan 55.8% kepada RM15.2 bilion (S3 2005: RM9.7 bilion). Terbitan yang tinggi pada suku keempat sebahagiannya mencerminkan penerbit bon yang meramalkan bahawa kadar faedah mungkin akan naik pada masa hadapan. PDS, tidak termasuk Cagamas, diterbitkan oleh 29 syarikat, terutamanya daripada sektor kewangan dan perkhidmatan perniagaan, pembinaan dan utiliti. Daripada jumlah dana yang digembleng, sebahagian besarnya (52.6% daripada jumlah keseluruhan PDS, tidak termasuk Cagamas) disalurkan untuk membiayai aktiviti ekonomi yang baru, sementara dana yang diperoleh bagi pembiayaan semula hutang sedia ada mencakupi 32.5% daripada jumlah keseluruhan. Dari segi instrumen, bon dan nota jangka sederhana berasaskan prinsip Islam merupakan bentuk terbitan yang dipilih (51.6% daripada jumlah keseluruhan). Setelah ditolak penebusan, dana bersih yang diperoleh melalui pasaran PDS adalah lebih tinggi sebanyak RM10.5 bilion (S3 2005: RM4.1 bilion).

Dana yang Diperoleh dalam Pasaran Modal

	2004	2004	2005		2005
	S4		S3	S4	
	RM juta				
Oleh Sektor Awam					
Sekuriti Kerajaan, *kasar*	7,021	43,173	8,233	6,500	28,276
Tolak Penebusan	1,000	18,200	2,450	4,850	15,800
Tolak Milikan Kerajaan	-	-	-	-	-
Bersamaan Penerimaan bersih Persekutuan	6,021	24,973	5,783	1,650	12,476
Khazanah Bon, *bersih*	-	(1,198)	-	-	833
Terbitan Pelaburan Kerajaan, *bersih*	1,243	1,423	-	(1,000)	1,000
Bon Simpanan Merdeka, *bersih*	436	1,474	383	397	1,516
Dana Bersih yang Diperoleh	7,700	26,671	6,166	1,047	15,825
Oleh Sektor Swasta					
Saham	2,316	6,475	851	1,043	6,315
Sekuriti Hutang	10,083	36,340	9,726	15,161	38,196
Sekuriti Hutang Swasta (PDS)	9,483	28,050	9,726	13,801	35,656
Cagamas	600	8,290	-	1,360	2,540
Tolak Penebusan	4,463	26,814	5,627	4,701	18,617
Terbitan bersih	5,620	9,526	4,099	10,461	19,579
Terbitan bersih (tidak termasuk Cagamas)	5,494	8,402	6,359	9,851	22,224
Dana Bersih yang Diperoleh	7,936	16,001	4,950	11,504	25,894
Jumlah Dana Bersih yang Diperoleh	15,636	42,672	11,116	12,552	41,719
Kertas dan Nota jangka pendek, *bersih* [1]	(1,103)	(3,208)	454	456	1,579
Jumlah	14,533	39,465	11,570	13,008	43,297

[1] Merujuk kepada Nota Cagamas dan Kertas Perdagangan sahaja.

Terbitan PDS mengikut Tujuan
(% daripada jumlah)

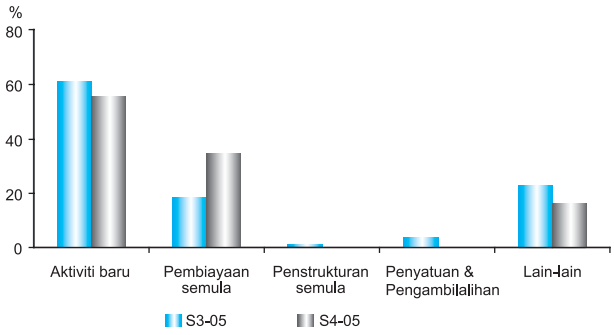

Meskipun prestasi Bursa Malaysia hambar, jumlah dana diperoleh melalui pasaran ekuiti sebanyak RM1 bilion kekal tinggi berbanding dengan suku sebelumnya (S3 2005: RM850 juta). Sejumlah besar dana yang diperoleh ialah melalui 14 tawaran awam awal bernilai RM774 juta. Terdapat 16 penyenaraian baru di Bursa Malaysia pada suku keempat, dengan empat penyenaraian di Papan Utama, satu di Papan Kedua dan 11 dalam Pasaran MESDAQ.

Kerajaan memperoleh jumlah kasar sebanyak RM8.9 bilion melalui dua pembukaan semula Sekuriti Kerajaan Malaysia dan dua Terbitan Pelaburan Kerajaan. Dari segi jumlah bersih, dana yang diperoleh sektor awam lebih rendah sebanyak RM1 bilion (S3 2005: RM6.2 bilion), berikutan penebusan yang lebih tinggi pada suku itu.

KLCI lembap pada suku keempat tetapi pulih pada awal 2006

Tiadanya petunjuk arah pasaran telah menyebabkan sentimen pasaran menjadi agak lembap pada suku keempat. Namun demikian, aktiviti membeli saham-saham mewah terpilih telah mendorong sedikit peningkatan pada KLCI pada bulan Disember. Pada suku itu, KLCI merosot sebanyak 27.75 mata (S3 2005: +39.22 mata), dan ditutup lebih rendah pada 899.79 (S3 2005: 927.54). Permodalan pasaran juga lebih rendah pada RM695 bilion (S3 2005: RM715 bilion). Selain itu, aktiviti dagangan juga merosot dan

Prestasi Pasaran Global dan Serantau Terpilih Pada suku Keempat 2005
(31 Dis 2004 - 30 Dis 2005)

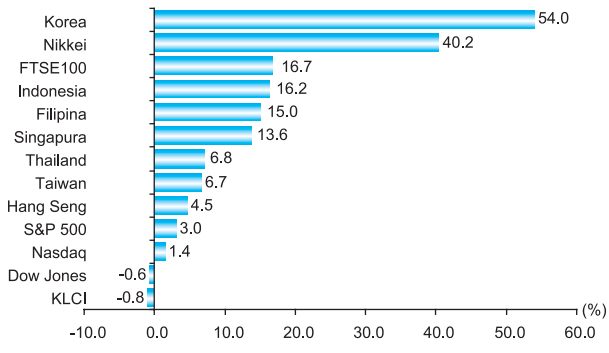

Bursa Malaysia: Urus Niaga Sekuriti Korporat

	2004 S4		2004		2005 S3		2005 S4		2005	
	juta unit	RM juta	juta unit	RM juta	juta unit	RM juta	juta unit	RM juta	juta unit	RM juta
Urus niaga antaranya:	27,364	51,771	107,610	215,623	27,931	45,374	18,541	35,264	102,338	177,321
Papan Utama	20,186	45,129	78,132	180,408	20,538	40,892	13,788	32,391	73,816	157,445
antaranya										
- Produk Pengguna	899	2,924	4,008	12,583	1,156	3,146	647	1,863	3,694	10,197
- Produk Perusahaan	4,036	4,978	12,365	17,427	2,692	3,281	1,633	2,020	12,150	14,143
- Pembinaan	1,070	1,922	4,721	9,582	1,057	1,648	694	1,067	4,141	7,116
- Perdagangan/Perkhidmatan	5,500	16,991	18,937	63,418	4,312	16,954	3,321	12,417	16,008	59,241
- Kewangan	1,958	8,090	10,843	38,176	2,614	9,199	2,262	8,796	10,108	36,743
- Harta benda	3,205	5,468	11,749	17,151	2,123	1,665	1,392	1,236	10,649	11,572
- Perladangan	771	2,171	2,455	10,184	547	2,266	539	2,762	2,144	9,147
- Perlombongan	-	1	48	175	0	1	0	1	0	10
Papan Kedua	4,227	4,102	18,516	24,948	3,722	2,568	1,708	1,175	15,161	12,289

Sumber: Bursa Malaysia

Bursa Malaysia: Penunjuk Pasaran Terpilih

	Pada akhir		
	2004	2005	
	S4	S3	S4
Indeks Harga			
- Komposit	907.43	927.54	899.79
- EMAS	214.26	211.02	203.85
- Papan Kedua	110.87	87.48	80.44
Urus niaga harian purata			
- Jumlah (juta unit)	441.36	429.71	303.94
- Nilai (RM juta)	835.02	698.06	578.09
Permodalan Pasaran (RM b)	722.04	715.36	695.27
Bilangan Syarikat yang Disenaraikan	963	1,007	1,021

Sumber: Bursa Malaysia

mencatat urus niaga harian purata yang lebih rendah, iaitu 304 juta unit pada suku itu (S3 2005: 430 juta unit). Sentimen pasaran tempatan kembali pulih pada awal tahun 2006 dengan jangkaan bahawa prestasi ekonomi akan menjadi lebih baik. Pada 21 Februari 2006, KLCI ditutup tinggi pada 925.67 (sejak akhir Disember: +2.9%) dengan permodalan pasaran meningkat kepada RM724.51 bilion (sejak akhir Disember: +4.2%).

Urus niaga sekunder lebih rendah dalam pasaran bon

Aktiviti urus niaga dalam pasaran sekunder menurun kepada RM69.7 bilion pada suku keempat (S3 2005: RM92.2 bilion), dengan jumlah hari urus niaga yang kurang

berikutan penutupan pasaran sempena musim perayaan. Sekuriti Kerajaan Malaysia (MGS) mencakupi 43.1% daripada jumlah aktiviti perdagangan, diikuti oleh terbitan PDS yang mencakupi 36.1% daripada jumlah urus niaga. Jumlah urus niaga yang lebih rendah menyebabkan mudah tunai bagi kebanyakan kertas berkurang, kecuali bagi kertas Cagamas dan PDS.

Nisbah Mudah Tunai: Urus Niaga/Nilai Terkumpul

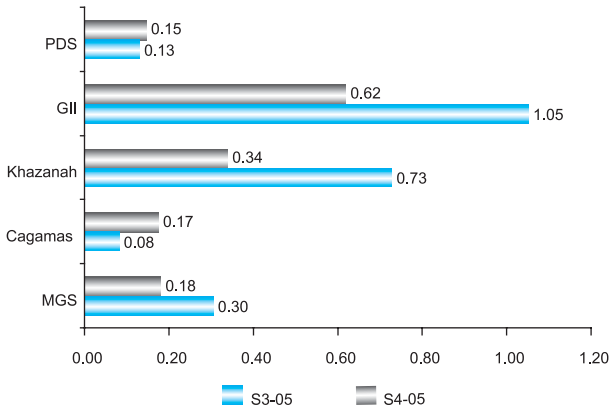

Sejajar dengan peningkatan kadar dasar semalaman, keluk kadar hasil tanda aras MGS bagi semua tempoh matang, menokok antara 26-30 mata asas. Sentimen pasaran sekunder agak lemah pada awalnya dengan meningkatnya kadar hasil, memandangkan para pelabur terus menilai prospek pertumbuhan ekonomi, hala tuju kadar faedah, serta kadar inflasi dalam keadaan harga minyak yang tinggi. Sentimen pasaran juga terjejas oleh ketidakpastian mengenai saiz terbitan MGS yang bakal diterbitkan pada suku itu. Peningkatan kadar dasar semalaman pada akhir bulan November dan pengumuman terbitan terakhir sekuriti kerajaan untuk tahun 2005 pada awal bulan Disember, membantu mengurangkan ketidakpastian pasaran dan menyebabkan kadar hasil bon stabil pada bulan Disember.

Pada suku keempat, Bank Negara Malaysia menerbitkan Garis Panduan berkenaan Jualan Singkat Terkawal Sekuriti dalam pasaran borong yang membenarkan para peserta pasaran dan broker universal menjalankan aktiviti jualan singkat terkawal. Pertambahan peserta pasaran dalam rangka kerja jualan singkat terkawal akhirnya akan dapat membantu meningkatkan mudah tunai dalam pasaran bon.

Arah Aliran Kadar Hasil MGS

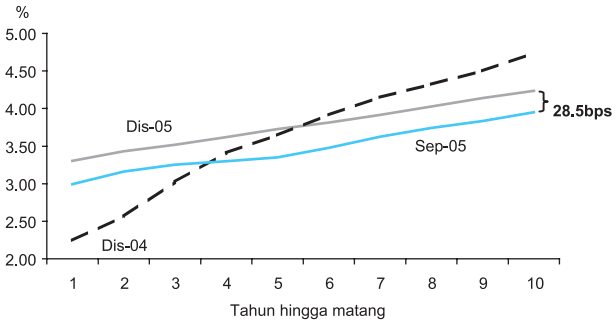

Perkembangan Pertukaran Asing

Ringgit menambah nilai berbanding dengan yen, paun sterling dan euro, tetapi menyusut nilai berbanding dengan dolar AS pada suku keempat tahun 2005. Dolar AS menjadi kukuh ekoran jangkaan umum bahawa kadar faedah dana Fed akan terus meningkat. Pada masa yang sama, euro menyusut nilai atas tanggapan pasaran bahawa Bank Pusat Eropah tidak akan menaikkan kadar faedah tanda aras. Yen Jepun juga menyusut nilai berbanding dengan ringgit ekoran permintaan yang kukuh dari negara Jepun terhadap aset negara asing

yang menjana hasil yang lebih tinggi dan jangkaan pasaran bahawa Bank of Japan akan mengekalkan dasar kuantitatif yang longgar.

Berbanding dengan mata wang serantau, ringgit menyusut nilai dalam lingkungan 0.1 – 5.6%. Rupiah Indonesia menambah nilai ekoran kenaikan kadar faedah tanda aras, dan keyakinan pasaran bahawa Kabinet Menteri yang baru dilantik akan melaksanakan dasar bagi merangsang pertumbuhan ekonomi. Peso Filipina dan won Korea juga menambah nilai, disebabkan terutamanya oleh penghantaran balik pendapatan dari luar negeri yang kukuh.

Ringkasan Prestasi Ringgit Berbanding Mata Wang Terpilih
Peratus Pertukaran (1 Oktober - 30 Disember 2005)

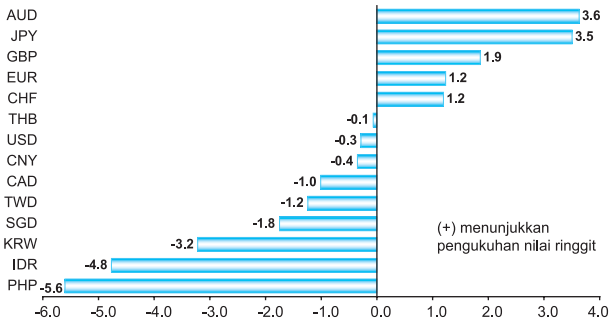

Prestasi Ringgit Berbanding Mata Wang Utama

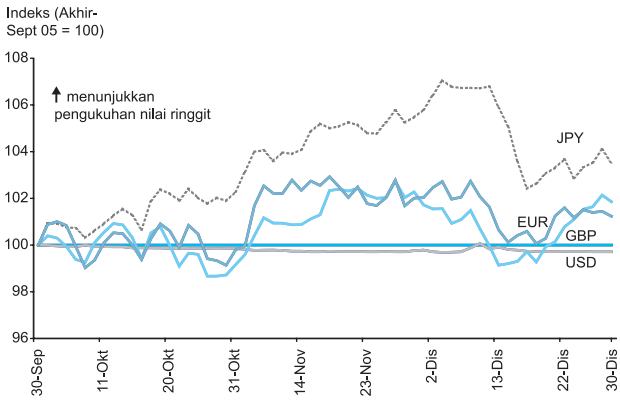

Prestasi Ringgit Berbanding Mata Wang Serantau

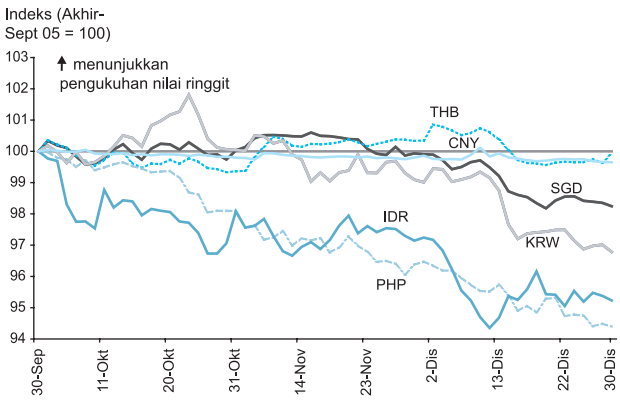

Prestasi Ringgit Berbanding Mata Wang Terpilih

RM kepada satu unit mata wang asing	Pada akhir tempoh					% perubahan sejak *			
	30 Jun 97	02 Sep 98	S4 04	S3 05	S4 05	30 Jun 97	02 Sep 98	S4 04	S3 05
Dolar AS	2.5235	3.8000	3.8000	3.7692	3.7800	-33.2	0.5	0.5	-0.3
Euro	-	-	5.1729	4.5421	4.4867	-	-	15.3	1.2
Paun sterling	4.1989	6.3708	7.3169	6.6438	6.5226	-35.6	-2.3	12.2	1.9
100 yen Jepun	2.2088	2.7742	3.7026	3.3359	3.2229	-31.5	-13.9	14.9	3.5
Dolar Singapura	1.7647	2.1998	2.3258	2.2315	2.2714	-22.3	-3.2	2.4	-1.8
100 baht Thai	9.7470	9.3713	9.7636	9.1988	9.2049	5.9	1.8	6.1	-0.1
100 peso Filipina	9.5878	8.8302	6.7706	6.7262	7.1254	34.6	23.9	-5.0	-5.6
100 rupiah Indonesia	0.1038	0.0354	0.0408	0.0366	0.0385	169.9	-7.9	6.2	-4.8
100 won Korea	0.2842	0.2827	0.3671	0.3619	0.3739	-24.0	-24.4	-1.8	-3.2
Renminbi China	0.3045	0.4594	0.4591	0.4669	0.4686	-35.0	-2.0	-2.0	-0.4

* (+) menunjukkan pengukuhan nilai ringgit berbanding dengan mata wang berkenaan dan (-) menunjukkan penyusutan nilai.