BANK NEGARA MALAYSIA
CENTRAL BANK OF MALAYSIA

SIARAN AKHBAR

No. Ruj.: 02/16/11

EMBARGO: Tidak boleh dicetak atau disiarkan sebelum pukul 1800 hari Isnin, 29 Februari 2016

PERKEMBANGAN MONETARI DAN KEWANGAN
Januari 2016

Keadaan Harga: Inflasi meningkat kepada 3.5% pada bulan Januari (Disember 2015: 2.7%), mencerminkan sebahagian besarnya kesan asas daripada penurunan harga bahan api yang lebih besar pada bulan Januari 2015. Harga petrol RON95 dikurangkan 10 sen seliter pada bulan Januari 2016, kurang daripada penurunan sebanyak 35 sen seliter pada bulan Januari 2015. Berikutan itu, inflasi dalam kategori *pengangkutan* meningkat kepada 0.6% (Disember 2015: -6.2%). Kategori *perumahan, air, elektrik, gas dan bahan api lain* serta *minuman alkohol dan tembakau* juga menyebabkan inflasi yang lebih tinggi pada bulan itu. Rebat tarif bagi penggunaan elektrik dikurangkan pada bulan Januari 2016, lantas menyebabkan tarif elektrik efektif (effective electricity tariff) bagi Semenanjung Malaysia meningkat. Walau bagaimanapun, inflasi yang lebih tinggi pada bulan itu sebahagiannya diimbangi oleh inflasi dalam kategori *makanan dan minuman bukan alkohol* dan *komunikasi* yang lebih rendah. Pada bulan itu, harga sayur-sayuran segar adalah lebih rendah berikutan keadaan bekalan yang menggalakkan manakala harga efektif (effective price) caj panggilan prabayar juga lebih rendah disebabkan oleh rebat GST yang diberikan kepada pengguna prabayar.

Keadaan Monetari: Kadar antara bank bagi semua tempoh matang kekal tinggi pada bulan Januari disebabkan oleh persaingan yang berterusan dalam kalangan bank untuk pendanaan yang stabil. Memandangkan Kadar Asas

(Base Rate, BR) bagi kebanyakan bank ditanda aras pada KLIBOR 3 bulan, Kadar Asas purata bank perdagangan meningkat sedikit kepada 3.87% (Disember 2015: 3.86%). Walau bagaimanapun, kadar antara bank mula menurun apabila keputusan telah diambil untuk mengurangkan Keperluan Rizab Berkanun (Statutory Reserve Requirement, SRR) sebanyak 50 mata asas pada 21 Januari 2016. Kadar pinjaman runcit kekal stabil pada bulan Januari. Pembiayaan bersih kepada sektor swasta meningkat 8.3% pada bulan Januari 2016 (Disember 2015: 8.6%), dengan pertumbuhan terbitan bersih sekuriti hutang swasta (private debt securities, PDS) dan pinjaman sistem perbankan terkumpul menurun sedikit. Pinjaman perniagaan meningkat 7.5% pada bulan Januari (Disember 2015: 8.0%) dengan pertumbuhan yang lebih perlahan dalam pinjaman terkumpul kepada sektor *perlombongan dan kuari*; *pendidikan, kesihatan dan lain-lain*; serta *pertanian utama*. Pertumbuhan tahunan pinjaman kepada sektor isi rumah terus sederhana pada 7.6% (Disember 2015: 7.7%). Permintaan terhadap pinjaman secara keseluruhan stabil dengan paras permohonan pinjaman yang mampan pada bulan itu. Pada asas tahunan, wang secara luas atau M3 meningkat 2.2% pada bulan Januari (Disember 2015: 2.7%). Peningkatan M3 didorong terutamanya oleh pemberian kredit kepada sektor swasta oleh sistem perbankan. Walau bagaimanapun, peningkatan ini diimbangi sebahagiannya oleh penurunan dalam aset asing bersih.

Sistem Perbankan: Permodalan sistem perbankan kekal kukuh dengan Nisbah Modal Ekuiti Biasa Kumpulan 1, Nisbah Kumpulan 1 dan Nisbah Jumlah Modal masing-masing pada 13.0%, 13.9% dan 16.6%. Paras pinjaman terjejas bersih kekal pada 1.2% daripada pinjaman bersih, dengan nisbah perlindungan kerugian pinjaman pada 95.6%.

Kadar Pertukaran dan Rizab Antarabangsa: Pada bulan Januari, ringgit menambah nilai berbanding dengan mata wang rakan perdagangan utama Malaysia. Ringgit menambah nilai berbanding dengan dolar Amerika Syarikat (AS) berikutan kenaikan harga minyak mentah Brent menjelang akhir bulan Januari. Kekukuhan ringgit juga sebahagiannya disebabkan oleh sentimen

Diterbitkan oleh:
Jabatan Komunikasi Strategik, Tingkat 14, Blok B, Bangunan Bank Negara Malaysia,
Jalan Dato' Onn, 50480 Kuala Lumpur, Malaysia.
Telefon: +60(3) 2698 8044 Faksimili: +60(3) 2693 6919
Web: www.bnm.gov.my

positif susulan pengumuman Pengubahsuaian Bajet 2016**,** dengan sasaran defisit fiskal Malaysia kekal pada 3.1% daripada KDNK. Walau bagaimanapun, kebanyakan mata wang serantau menyusut nilai pada bulan itu disebabkan oleh kebimbangan yang makin meningkat terhadap kemungkinan ekonomi RR China terus lembap berikutan pengumuman data ekonomi yang lemah. Rizab antarabangsa Bank Negara Malaysia berjumlah RM410.2 bilion (bersamaan dengan USD95.6 bilion) pada 15 Februari 2016, memadai untuk membiayai 8.2 bulan import tertangguh dan ialah 1.2 kali hutang luar negeri jangka pendek[1].

Bank Negara Malaysia
29 Februari 2016

[1] Merujuk kepada hutang luar negeri jangka pendek yang didefinisikan semula, termasuk peminjaman jangka pendek luar pesisir, pemegangan sekuriti hutang ringgit jangka pendek oleh bukan pemastautin, deposit bukan pemastautin dengan sistem perbankan dan hutang jangka pendek lain. Untuk maklumat lanjut, rujuk rencana bertajuk 'Definisi Semula Hutang Luar Negeri' dalam Buletin Suku Tahunan mengenai Perkembangan Ekonomi dan Kewangan Malaysia pada Suku Pertama 2014.

Diterbitkan oleh:
Jabatan Komunikasi Strategik, Tingkat 14, Blok B, Bangunan Bank Negara Malaysia,
Jalan Dato' Onn, 50480 Kuala Lumpur, Malaysia.
Telefon: +60(3) 2698 8044 Faksimili: +60(3) 2693 6919
Web: www.bnm.gov.my

Inflasi meningkat pada bulan Januari

Inflasi

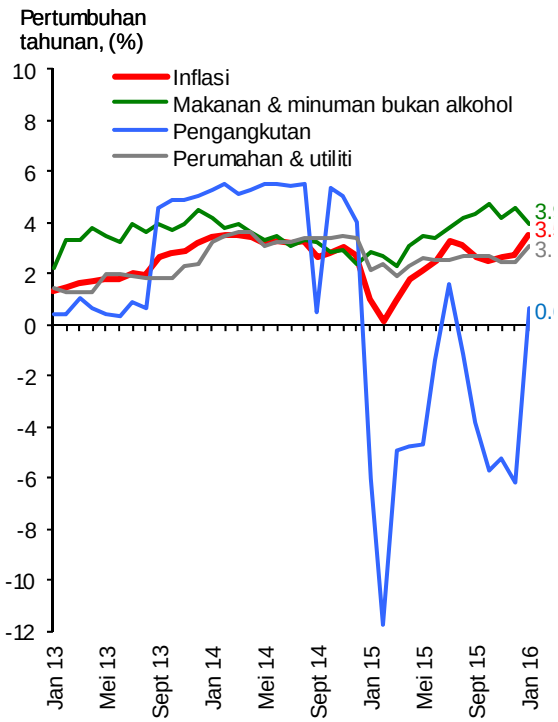

Sumber: Jabatan Perangkaan Malaysia

Inflasi: Sumbangan Kepada Inflasi

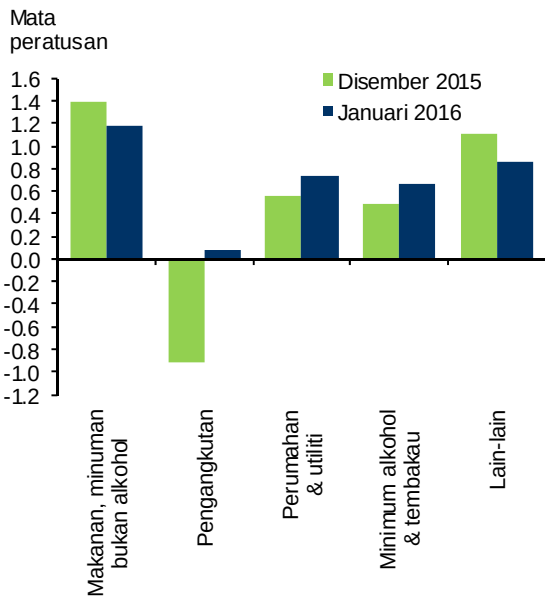

**Lain-lain termasuk restoran dan hotel; perkhidmatan rekreasi dan kebudayaan; pendidikan; kesihatan; hiasan, perkakasan dan penyelenggaraan isi rumah; komunikasi; pakaian dan kasut;* dan *pelbagai barangan dan perkhidmatan.*
Sumber: Bank Negara Malaysia

Kadar antara bank melebihi 1 bulan lebih rendah susulan pengumuman pengurangan SRR

Purata Wajaran Harian Bagi Kadar Antara Bank Semalaman

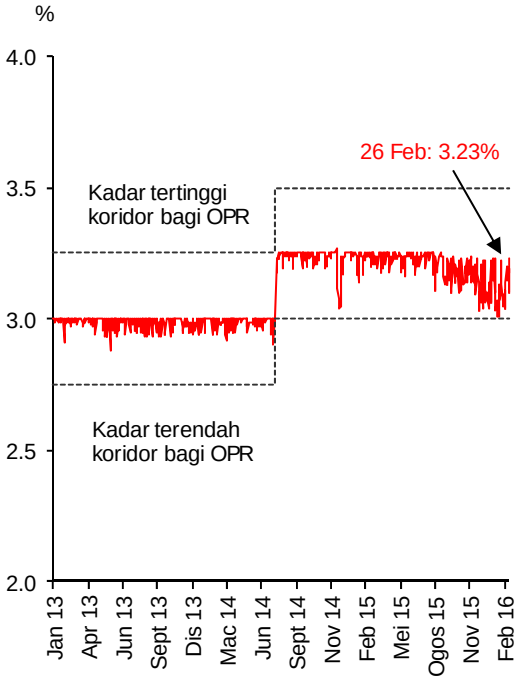

Sumber: Bank Negara Malaysia

Kadar Antara Bank (Purata bagi tempoh)

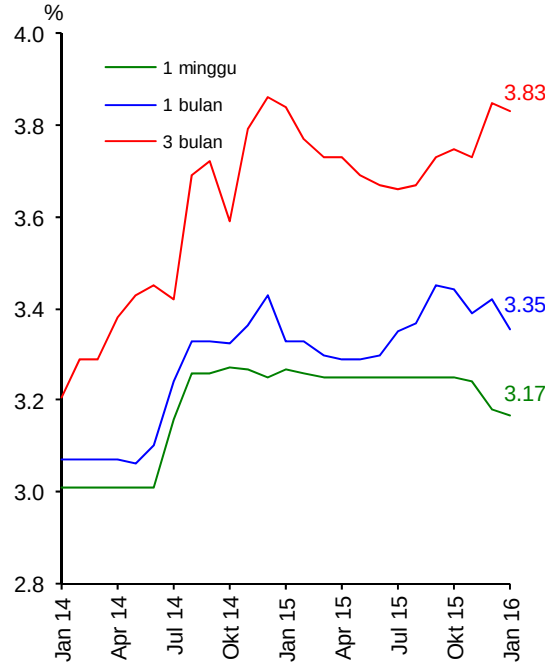

Kadar antara bank yang terakhir diniagakan akan digunakan semasa tempoh tiada urus niaga pada bulan itu
Sumber: Bank Negara Malaysia

Diterbitkan oleh:
Jabatan Komunikasi Strategik, Tingkat 14, Blok B, Bangunan Bank Negara Malaysia,
Jalan Dato' Onn, 50480 Kuala Lumpur, Malaysia.
Telefon: +60(3) 2698 8044 Faksimili: +60(3) 2693 6919
Web: www.bnm.gov.my

Kadar Deposit Bank Perdagangan

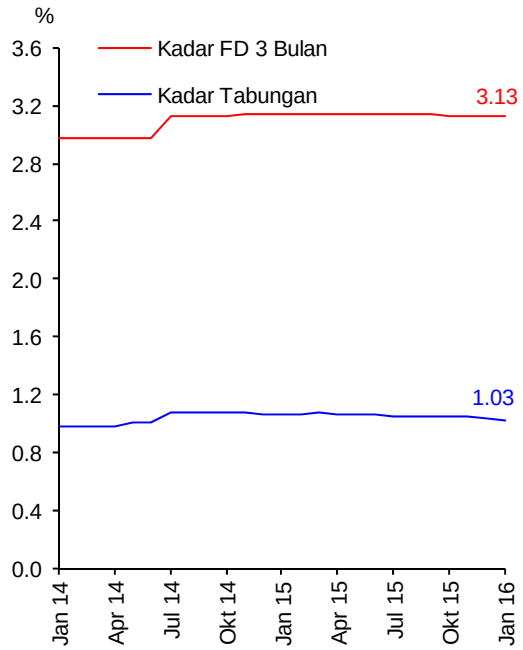

Sumber: Bank Negara Malaysia

Kadar Pinjaman bagi Bank Perdagangan

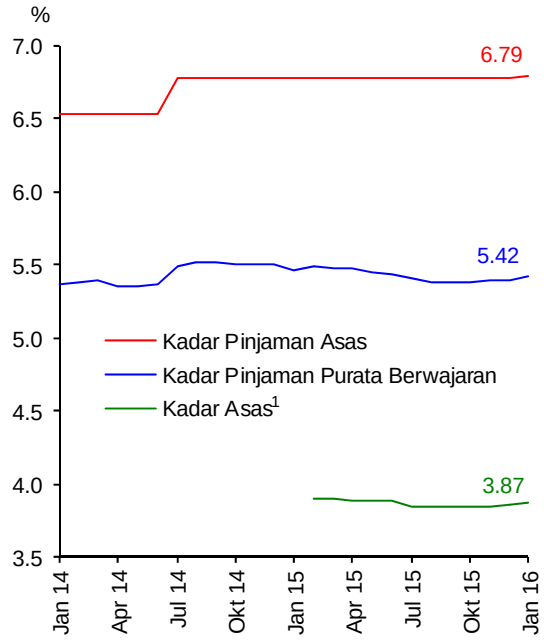

[1] Pada 2 Januari 2015, Kadar Pinjaman Asas (BLR) telah digantikan dengan Kadar Asas (BR) sebagai kadar rujukan utama untuk kemudahan pinjaman dan pembiayaan runcit kadar terapung baharu

Sumber: Bank Negara Malaysia

Pertumbuhan pembiayaan bersih sederhana sedikit pada bulan Januari

Pembiayaan Bersih dan Pertumbuhan Pinjaman

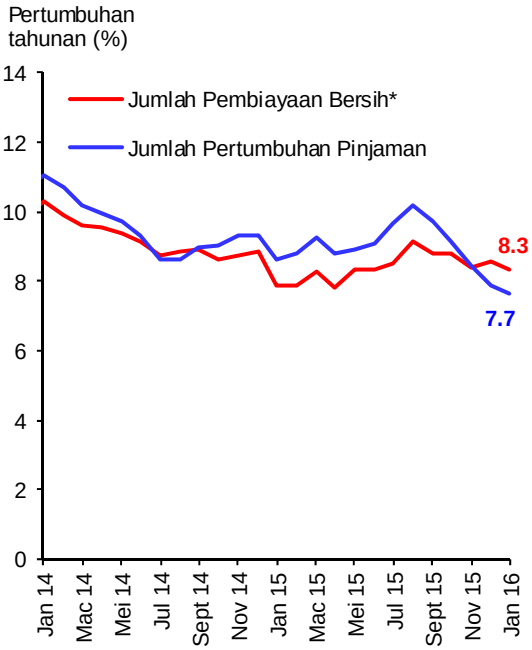

* Pembiayaan bersih terdiri daripada pinjaman sistem perbankan dan sekuriti hutang sw asta terkumpul (tidak termasuk bukan pemastautin dan Cagamas)

Sumber: Bank Negara Malaysia

Pinjaman Terkumpul Sistem Perbankan

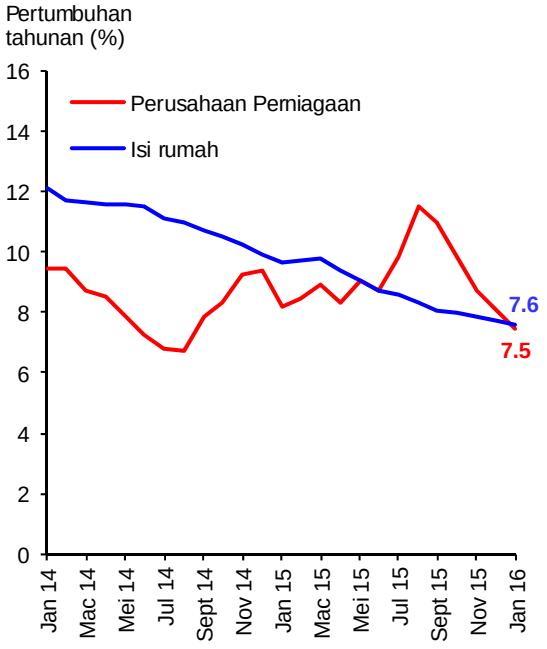

Sumber: Bank Negara Malaysia

Diterbitkan oleh:
Jabatan Komunikasi Strategik, Tingkat 14, Blok B, Bangunan Bank Negara Malaysia,
Jalan Dato' Onn, 50480 Kuala Lumpur, Malaysia.
Telefon: +60(3) 2698 8044 Faksimili: +60(3) 2693 6919
Web: www.bnm.gov.my

Pembiayaan Kasar Sektor Swasta

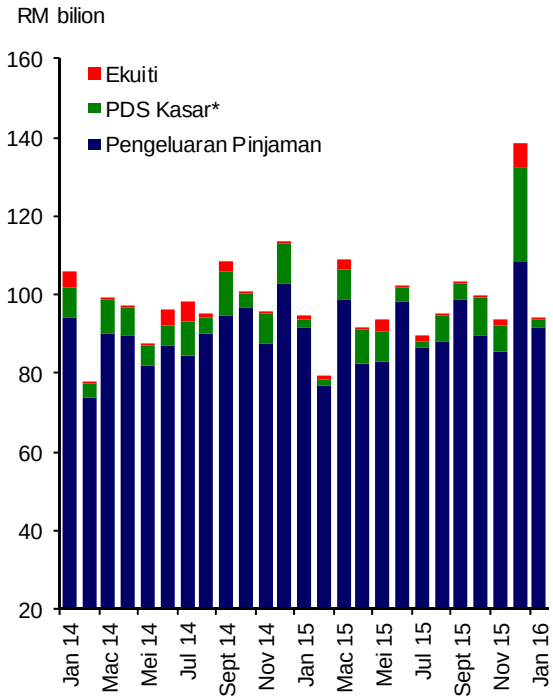

* Tidak termasuk terbitan asing
Sumber: Bank Negara Malaysia

Pengeluaran Pinjaman oleh Sistem Perbankan

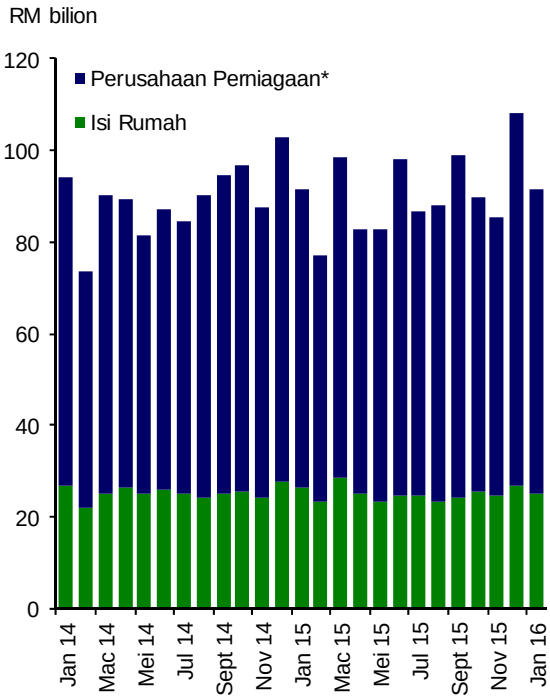

* Termasuk institusi kew angan domestik, kerajaan, entiti domestik lain dan entiti asing
Sumber: Bank Negara Malaysia

Permohonan Pinjaman kepada Sistem Perbankan

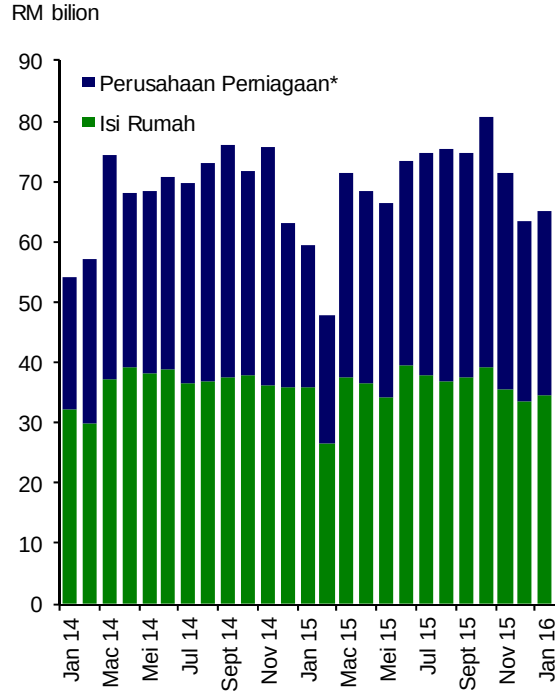

* Termasuk institusi kew angan domestik, kerajaan, entiti domestik lain dan entiti asing
Sumber: Bank Negara Malaysia

Kelulusan Pinjaman oleh Sistem Perbankan

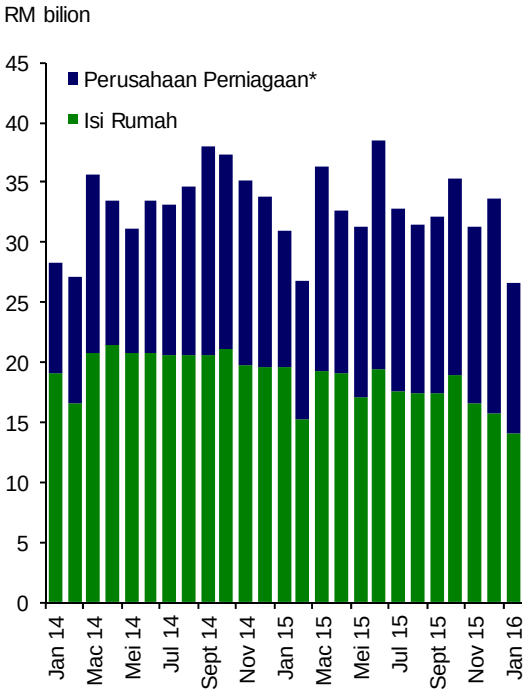

* Termasuk institusi kew angan domestik, kerajaan, entiti domestik lain dan entiti asing
Sumber: Bank Negara Malaysia

Diterbitkan oleh:
Jabatan Komunikasi Strategik, Tingkat 14, Blok B, Bangunan Bank Negara Malaysia,
Jalan Dato' Onn, 50480 Kuala Lumpur, Malaysia.
Telefon: +60(3) 2698 8044 Faksimili: +60(3) 2693 6919
Web: www.bnm.gov.my

Mudah tunai dalam sistem perbankan kekal lebih daripada mencukupi

Nisbah Pinjaman kepada Deposit, Pinjaman kepada Dana serta Pinjaman kepada Dana dan Ekuiti

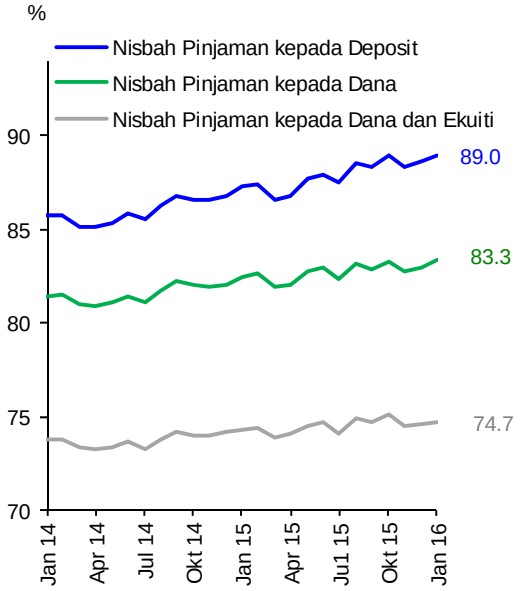

* Mulai bulan Julai 2015, pinjaman tidak termasuk pembiayaan oleh Akaun Pelaburan Islam

Sumber: Bank Negara Malaysia

Mudah Tunai Terkumpul di Bank Negara Malaysia (Akhir tempoh)

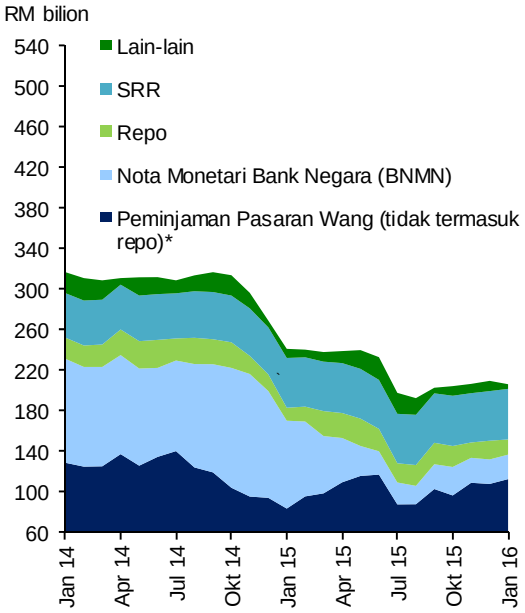

* Peminjaman Pasaran Wang (tidak termasuk repo) termasuk Peminjaman Langsung, Penerimaan Wadiah dan Program Komoditi Murabahah (CMP)

Sumber: Bank Negara Malaysia

Pertumbuhan wang secara luas menjadi sederhana pada bulan Januari

M1 dan M3

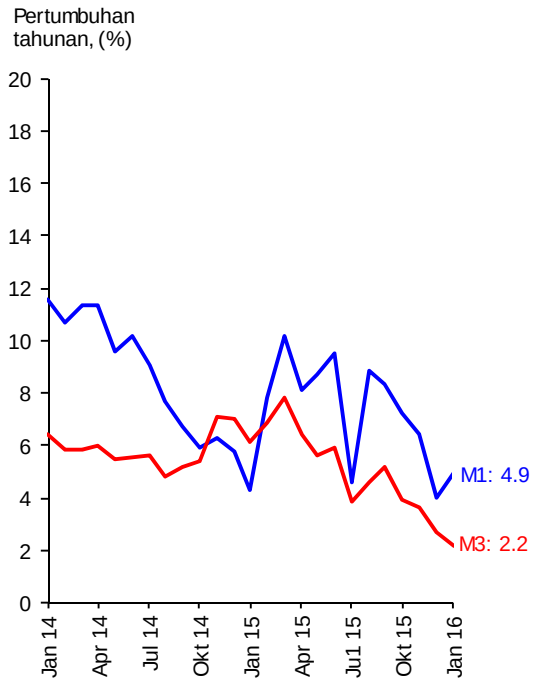

Sumber: Bank Negara Malaysia

Penyumbang Utama kepada Pertumbuhan M3

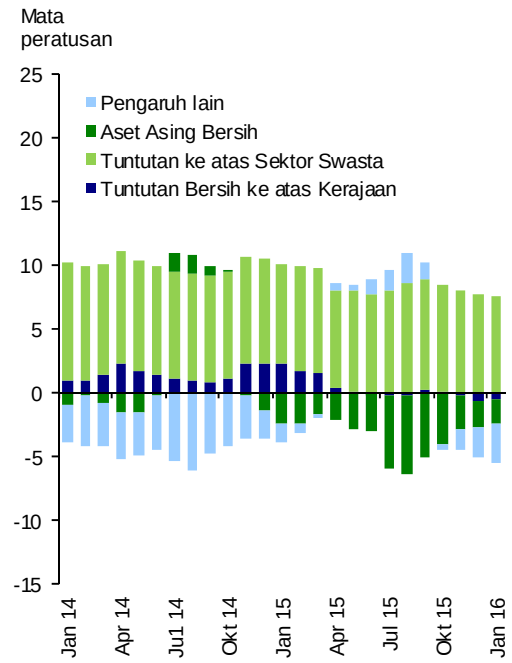

Sumber: Bank Negara Malaysia

Diterbitkan oleh:
Jabatan Komunikasi Strategik, Tingkat 14, Blok B, Bangunan Bank Negara Malaysia,
Jalan Dato' Onn, 50480 Kuala Lumpur, Malaysia.
Telefon: +60(3) 2698 8044 Faksimili: +60(3) 2693 6919
Web: www.bnm.gov.my

Permodalan sistem perbankan kekal kukuh dengan kualiti pinjaman yang stabil

Kekukuhan Modal

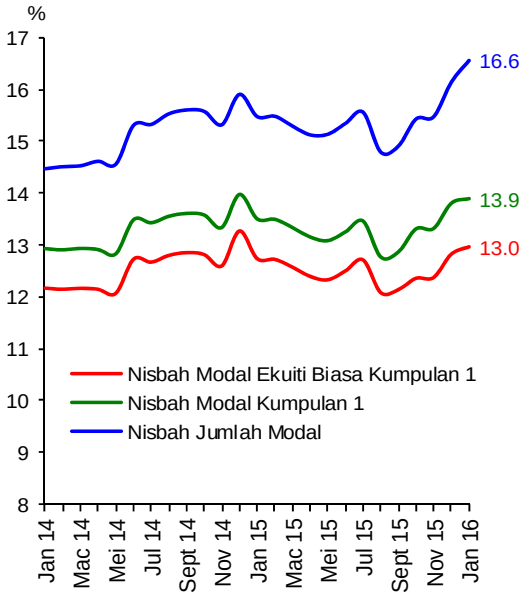

Sumber: Bank Negara Malaysia

Nisbah Pinjaman Terjejas Bersih dan Nisbah Perlindungan Kerugian Pinjaman

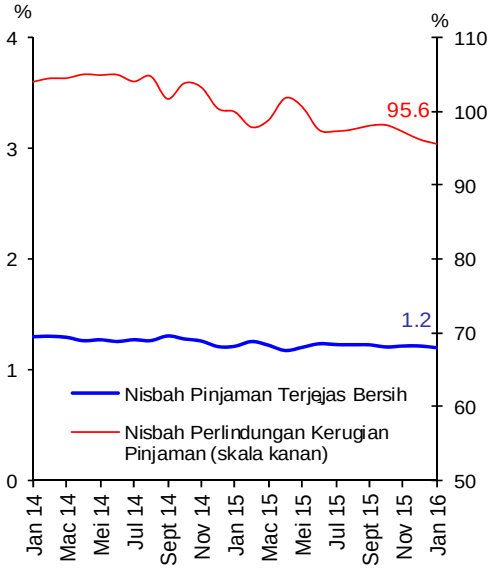

[1] Merujuk kepada nisbah peruntukan jejas nilai kolektif dan individu kepada jumlah pinjaman terjejas

Sumber: Bank Negara Malaysia

Ringgit menambah nilai berbanding dengan mata wang rakan perdagangan utama

Indeks Prestasi Ringgit Berbanding dengan Rakan Perdagangan Utama*



*Mata Wang: USD, CNY, SGD, JPY, EUR
Setiap mata wang mempunyai pemberat yang sama
Sumber: Bank Negara Malaysia

Rizab Antarabangsa Bersih

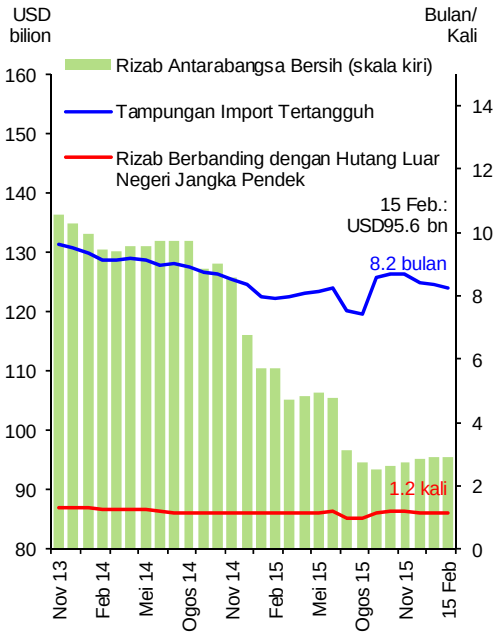

Sumber: Bank Negara Malaysia

Diterbitkan oleh:
Jabatan Komunikasi Strategik, Tingkat 14, Blok B, Bangunan Bank Negara Malaysia,
Jalan Dato' Onn, 50480 Kuala Lumpur, Malaysia.
Telefon: +60(3) 2698 8044 Faksimili: +60(3) 2693 6919
Web: www.bnm.gov.my

Perangkaan Utama Monetari dan Kewangan

	Nov 15		Dis 15		Jan 16	
	Jumlah terkumpul	Pertumbuhan tahunan	Jumlah terkumpul	Pertumbuhan tahunan	Jumlah terkumpul	Pertumbuhan tahunan
	(RM bil)	(%)	(RM bil)	(%)	(RM bil)	(%)
Agregat Monetari						
Wang rizab	134.6	9.7	137.3	10.1	144.1	8.6
M1	352.3	6.5	360.5	4.1	363.4	4.9
M2	1,577.9	4.0	1,589.2	2.9	1,581.1	2.2
M3	1,584.1	3.7	1,595.3	2.7	1,588.3	2.2
Sistem Perbankan						
Pembiayaan bersih[1]	1,902.8	8.4	1,933.7	8.6	1,934.1	8.3
Nisbah pinjaman kepada deposit (%) [2]	88.3		88.7		89.0	
Nisbah Pinjaman kepada Dana (%) [2&3]	82.7		83.0		83.3	
Nisbah Pinjaman kepada Dana dan Ekuiti (%) [2,3&4]	74.5		74.6		74.7	
Pinjaman yang dipohon (pada tempoh berkenaan)	71.5	-5.4	63.4	0.7	65.0	9.3
Pinjaman yang diluluskan (pada tempoh berkenaan)	31.4	-11.0	33.6	-0.6	26.7	-14.0
Pinjaman yang dikeluarkan (pada tempoh berkenaan)	85.3	-2.8	108.4	5.2	91.8	0.3
Pinjaman yang dibayar balik (pada tempoh berkenaan)	85.8	7.0	95.9	7.5	92.7	1.8
Keadaan Sistem Perbankan						
Nisbah jumlah modal (%) [5]	15.5		16.1		16.6	
Nisbah modal kumpulan 1 (%) [5]	13.3		13.8		13.9	
Nisbah modal ekuiti biasa kumpulan 1 (%) [5]	12.4		12.8		13.0	
Nisbah pinjaman terjejas bersih (%)	1.2		1.2		1.2	
Rizab Antarabangsa BNM (akhir tempoh)						
Rizab bersih dalam RM bilion	420.1		409.1		410.1	
Rizab bersih dalam Dolar AS bilion (bersamaan)	94.6		95.3		95.5	
Bilangan bulan import tertangguh	8.7		8.4		8.4	
Kadar Faedah pada akhir tempoh [purata bagi bulan]						
Kadar Dasar Semalaman (OPR)	3.25		3.25		3.25	
Antara bank: Semalaman	3.15 [3.18]		3.05 [3.11]		3.07 [3.12]	
1 minggu	3.22 [3.24]		3.13 [3.18]		3.14 [3.17]	
1 bulan	3.45 [3.39]		3.45 [3.42]		3.50 [3.35]	
Deposit tetap bank perdagangan: 1 bulan	3.08		3.08		3.08	
3 bulan	3.13		3.13		3.13	
BLR bank perdagangan	6.79		6.79		6.79	
BR bank perdagangan [6]	3.85		3.86		3.87	
Kadar pinjaman purata berwajaran bank perdagangan	5.39		5.40		5.42	
Harga						
Indeks Harga Pengguna (IHP) (2010=100)	114.8	2.6	114.8	2.7	114.5	3.5

[1] Terdiri daripada pinjaman sistem perbankan dan sekuriti hutang swasta (PDS) terkumpul (tidak termasuk bukan pemastautin dan terbitan Cagamas)

[2] Deposit tidak termasuk deposit yang diterima daripada institusi perbankan. Pinjaman tidak termasuk pinjaman yang dijual kepada Cagamas dan pinjaman yang diberikan kepada institusi perbankan. Mulai Julai 2015, pinjaman tidak temasuk pembiayaan oleh akaun Pelaburan Islam

[3] Dana terdiri daripada deposit dan semua instrumen hutang (termasuk hutang subordinat, sijil hutang/sukuk yang diterbitkan, kertas komersial dan nota berstruktur)

[4] Ekuiti terdiri daripada saham biasa dan saham keutamaan, premium saham dan perolehan tertahan

[5] Mulai bulan Januari 2013, komponen modal dilaporkan berdasarkan Rangka Kerja Kecukupan Modal Basel III

[6] Pada 2 Januari 2015, Kadar Pinjaman Asas (BLR) telah digantikan dengan Kadar Asas (BR) sebagai kadar rujukan utama untuk kemudahan pinjaman dan pembiayaan runcit kadar terapung baharu

Sumber: Bank Negara Malaysia

Diterbitkan oleh:
Jabatan Komunikasi Strategik, Tingkat 14, Blok B, Bangunan Bank Negara Malaysia,
Jalan Dato' Onn, 50480 Kuala Lumpur, Malaysia.
Telefon: +60(3) 2698 8044 Faksimili: +60(3) 2693 6919
Web: www.bnm.gov.my