PERKEMBANGAN MONETARI DAN KEWANGAN

Kadar faedah stabil

OPR kekal pada 3.50% sepanjang suku keempat 2007, sejajar dengan prospek jangka sederhana kestabilan harga secara relatif dan pertumbuhan ekonomi yang mampan.

Pada masa yang sama, kadar antara bank semalaman purata wajaran harian bergerak dalam julat kecil 3.49% - 3.51%. Kadar antara bank bagi tempoh matang yang lain juga secara relatif stabil pada suku itu.

Dari segi kadar pinjaman, kadar pinjaman asas (BLR) purata bank perdagangan tidak berubah pada 6.72%. Kadar pinjaman purata (ALR) sebaliknya menurun sedikit kepada 6.29% pada akhir bulan Disember berbanding dengan 6.30% pada akhir bulan September, disebabkan persaingan yang terus kuat dalam keadaan mudah tunai yang lebih daripada mencukupi. Kadar disebut purata bagi deposit tetap bank perdagangan antara 1 hingga 12 bulan tidak berubah, dalam lingkungan antara 3.08% hingga 3.70% pada akhir suku keempat.

Kadar Antara Bank Semalaman Purata Wajaran Harian

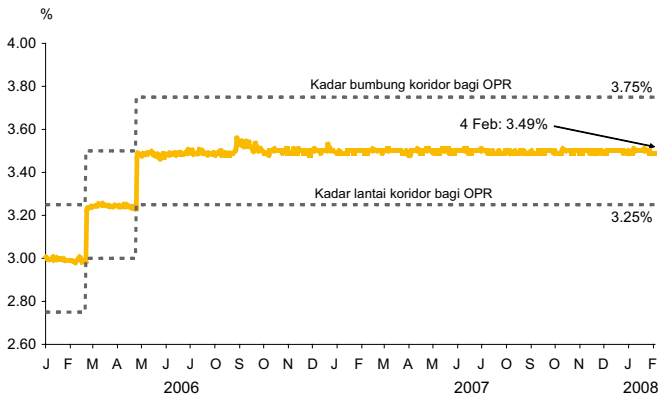

Kadar Faedah

	2006	2007			
	S4	S1	S2	S3	S4
	Pada akhir tempoh (%)				
Kadar Dasar Semalaman (OPR)	3.50	3.50	3.50	3.50	3.50
Kadar antara bank					
Semalaman	3.50	3.50	3.50	3.50	3.50
1 bulan	3.58	3.55	3.54	3.54	3.54
Kadar pinjaman asas (BLR)					
Bank perdagangan	6.72	6.72	6.72	6.72	6.72
Kadar pinjaman purata (ALR)					
Bank perdagangan	6.57	6.54	6.49	6.30	6.29
Kadar deposit tetap					
Bank perdagangan					
3 bulan	3.19	3.18	3.17	3.15	3.15
12 bulan	3.73	3.71	3.71	3.70	3.70

Kadar Pinjaman Bank Perdagangan
(Purata bagi tempoh)

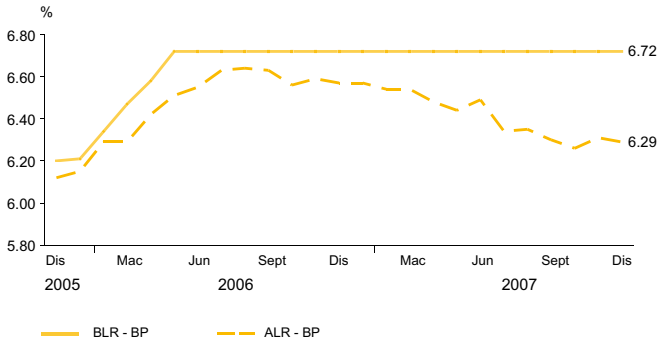

Operasi Mudah Tunai Bank Negara Malaysia
(Pada suku tahunan, RM juta)

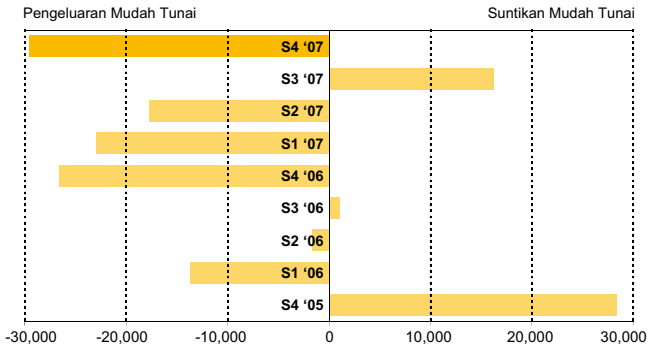

Agregat Monetari

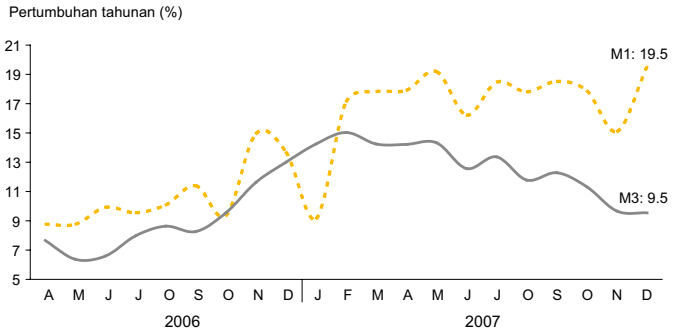

Penentu-Penentu Wang Secara Luas, M3

	Perubahan pada tempoh				
	2006		2007		
	S4	Tahun	S3	S4	Tahun
	RM bilion				
M3	**44.0**	**87.5**	**44.2**	**28.6**	**72.5**
Tuntutan bersih terhadap Kerajaan	19.9	8.3	19.7	9.1	-0.1
Tuntutan terhadap sektor swasta	7.9	34.7	25.9	-7.5	46.7
Pinjaman	*8.2*	*36.8*	*22.3*	*-8.3*	*43.2*
Sekuriti	*-0.3*	*-2.1*	*3.1*	*0.8*	*3.4*
Operasi luar bersih[1]	22.7	59.7	-1.7	20.0	76.4
BNM	*5.2*	*32.1*	*-0.5*	*7.2*	*50.9*
Sistem perbankan	*17.4*	*27.6*	*-0.7*	*12.8*	*25.4*
Pengaruh lain	-6.4	-15.3	0.3	7.0	-50.4

[1] Sebelum penilaian semula

Sumber: Bank Negara Malaysia

Agregat monetari terus meningkat

Pada suku keempat, wang secara luas atau M3 terus meningkat sebanyak RM28.6 bilion berbanding dengan suku sebelumnya atau pada kadar tahunan sebanyak 9.5%. Peningkatan ini sebahagian besarnya mencerminkan aliran masuk bersih perdagangan dan portfolio pada suku itu. Kesan operasi Kerajaan terhadap M3 juga positif, mencerminkan pengeluaran dana Kerajaan dengan Bank Negara Malaysia untuk membiayai perbelanjaannya. Walau bagaimanapun, kekukuhan pertumbuhan M3 terjejas ekoran pengurangan pinjaman terkumpul selepas pembayaran balik satu pinjaman penyambung bersindiket yang besar pada akhir bulan Disember.

Wang secara kecil atau M1 juga meningkat dengan lebih cepat berbanding dengan M3 disebabkan permintaan terhadap mudah tunai yang lebih tinggi oleh sektor perniagaan pada akhir tahun.

Pembiayaan terus meningkat pada suku keempat

Pembiayaan kasar sektor swasta oleh sistem perbankan dan pasaran modal terus meningkat pada suku keempat, berjumlah RM181.4 bilion (S3: RM170.1 bilion). Peningkatan dalam pembiayaan disebabkan terutamanya oleh satu terbitan PDS yang besar untuk membiayai semula satu pinjaman penyambung bersindiket yang ditandatangani sebelum ini dengan institusi perbankan bagi membiayai satu usaha penswastaan. Pada asas bersih, pinjaman sistem perbankan dan PDS terkumpul berkembang pada kadar tahunan 8.3% pada akhir bulan Disember (akhir S3: 8.9%).

Permohonan dan kelulusan pinjaman untuk sektor perniagaan lebih tinggi pada suku keempat, mencerminkan permintaan terhadap dana yang meningkat bagi membiayai pembesaran perniagaan. Pengeluaran pinjaman pula terus menyeluruh dengan dana disalurkan kepada sektor perkilangan, perdagangan borong dan runcit, kewangan, insurans dan perkhidmatan perniagaan serta sektor pembinaan. Pembiayaan yang diberikan kepada PKS terus memberansangkan, seperti ditunjukkan oleh tahap kelulusan dan pengeluaran pinjaman yang tinggi. Daripada jumlah pinjaman yang dikeluarkan, 25% disalurkan kepada PKS.

Pembiayaan Sektor Swasta Melalui Sistem Perbankan dan Pasaran Modal

	Pada tempoh (RM bilion)				Pertumbuhan tahunan (%)		
	2006	S4 06	S3 07	S4 07[a]	2006	S3 07	S4 07[a]
Jumlah pembiayaan kasar	**552.6**	**135.9**	**170.1**	**181.4**	**-2.3**	**24.3**	**33.5**
Pengeluaran pinjaman*	519.9	127.2	159.3	148.9	-1.6	24.1	17.1
PDS kasar (tidak termasuk Cagamas)	30.7	8.1	9.6	28.7	-0.1	21.6	255.0
Ekuiti	1.9	0.6	1.1	3.8	-69.7	119.4	504.0
Jumlah pembiayaan terkumpul (A)+(B)	**45.5**	**6.4**	**28.7**	**2.5**	**6.2**	**8.9**	**8.3**
Sistem perbankan	48.1	11.6	30.6	5.7	8.1	10.5	9.4
Pinjaman terkumpul (A)	*34.9*	*4.1*	*30.9*	*-1.2*	*6.3*	*9.5*	*8.6*
Pegangan PDS	*13.1*	*7.6*	*-0.3*	*7.0*	*37.3*	*25.3*	*20.1*
PDS terkumpul (B)	10.5	2.3	-2.2	3.7	6.0	7.0	7.6
Memoranda							
PDS kasar (termasuk Cagamas)	38.2	8.3	12.1	28.7	1.8	30.6	246.5

[a] Awalan
* Pinjaman sistem perbankan termasuk pinjaman yang dijual kepada Cagamas

Pembiayaan Kasar Sektor Swasta Melalui Sistem Perbankan dan Pasaran Modal

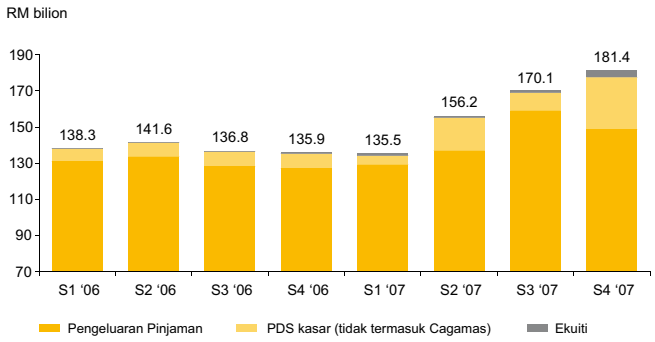

Dalam sektor isi rumah, permohonan dan kelulusan pinjaman terus kukuh. Ini mencerminkan permintaan terhadap pinjaman yang mampan untuk pembelian harta kediaman dan kereta penumpang, yang disokong oleh kenaikan pendapatan isi rumah, pelbagai insentif yang ditawarkan untuk pembelian harta kediaman dan juga pemulihan dalam pasaran kereta.

Penunjuk Pinjaman

	Pada tempoh (RM bilion)				Pertumbuhan tahunan (%)			
	2006	S4 06	S3 07	S4 07[a]	2006	S4 06	S3 07	S4 07[a]
Jumlah								
Permohonan pinjaman[n]	300.8	76.8	123.2	131.2	-1.5	6.3	55.4	71.0
Kelulusan pinjaman[n]	188.3	49.7	74.4	87.9	-2.1	3.9	58.3	77.1
Pengeluaran pinjaman[n]	519.9	127.2	159.3	148.9	-1.2	-5.8	24.1	17.1
Bayaran balik pinjaman[n]	478.2	122.4	123.8	152.1	-1.5	-2.6	5.1	24.2
Perubahan dalam pinjaman terkumpul*	34.9	4.1	30.9	-1.2	6.3	6.3	9.5	8.6
Antaranya:								
Perusahaan perniagaan**								
Permohonan pinjaman[n]	161.0	41.3	68.3	77.3	4.8	16.2	60.5	87.3
Kelulusan pinjaman[n]	96.3	28.1	41.1	56.7	8.7	22.0	79.1	101.8
Pengeluaran pinjaman[n]	369.8	89.7	113.9	104.4	-1.2	-7.7	24.6	16.4
Bayaran balik pinjaman[n]	351.7	88.3	86.1	113.8	-3.9	-7.8	-0.5	28.9
Perubahan dalam pinjaman terkumpul*	11.3	0.4	23.8	-9.8	5.0	5.0	14.8	10.4
PKS**								
Permohonan pinjaman[n]	71.4	19.8	28.7	26.0	20.0	55.9	47.0	31.5
Kelulusan pinjaman[n]	40.2	11.8	16.2	13.9	14.9	48.9	55.6	17.0
Pengeluaran pinjaman[n]	134.1	33.2	36.0	37.3	21.2	13.4	5.3	12.5
Bayaran balik pinjaman[n]	122.5	31.4	31.0	34.3	t.b.	t.b.	1.0	9.3
Perubahan dalam pinjaman terkumpull*	8.7	0.1	2.9	2.2	9.1	9.1	7.0	9.0
Syarikat besar								
Permohonan pinjaman[n]	89.6	21.5	39.5	51.3	-4.7	-6.0	71.9	138.7
Kelulusan pinjaman[n]	56.1	16.3	24.8	42.9	4.7	7.8	98.8	163.6
Pengeluaran pinjaman[n]	235.6	56.5	77.9	67.1	-10.7	-16.7	36.1	18.6
Bayaran balik pinjaman[n]	229.2	56.9	55.1	79.5	t.b.	t.b.	-1.3	39.6
Perubahan dalam pinjaman terkumpul*	2.6	0.3	20.9	-12.1	2.0	2.0	21.0	11.6
Isi rumah								
Permohonan pinjaman[n]	139.8	35.5	54.9	53.9	-7.9	-3.2	49.5	51.9
Kelulusan pinjaman[n]	92.0	21.6	33.3	31.2	-11.3	-12.9	38.4	44.8
Pengeluaran pinjaman[n]	150.2	37.5	45.4	44.5	-1.0	-1.2	22.9	18.7
Bayaran balik pinjaman[n]	126.6	34.1	37.7	38.3	5.6	14.1	20.7	12.3
Perubahan dalam pinjaman terkumpul*	26.6	6.0	8.6	6.2	8.7	8.7	7.3	7.3

* Pertumbuhan tahunan adalah untuk akhir tempoh
** Termasuk pinjaman kepada perniagaan individu.
[n] Angka tidak semestinya terjumlah disebabkan penggenapan
[a] Awalan
t.b. Tidak berkenaan

Sumber: Bank Negara Malaysia

Meskipun terdapat pembayaran balik satu pinjaman penyambung bersindiket yang besar, jumlah pinjaman terkumpul terus berkembang pada kadar tahunan sebanyak 8.6% pada akhir suku keempat (akhir S3: 9.5%). Pinjaman terkumpul kepada sektor perniagaan dan sektor isi rumah masing-masing berkembang pada kadar tahunan 10.4% dan 7.3% (akhir S3: masing-masing 14.8% dan 7.3%).

Pemberian Pinjaman Bank kepada PKS

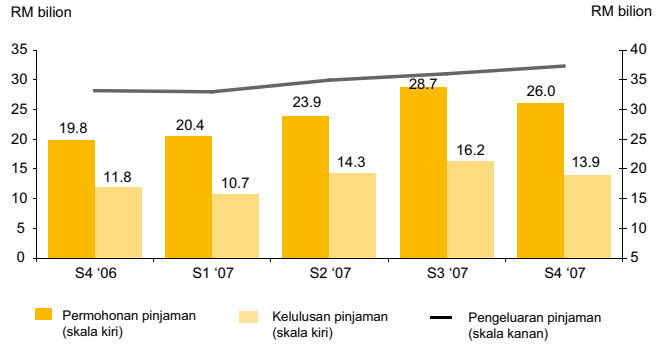

Pinjaman Mengikut Sektor

	Pengeluaran pinjaman					Pinjaman terkumpul
	Pada tempoh				Bahagian drpd. jumlah	Bahagian drpd. jumlah
	2006	S4 06	S3 07	S4 07		
	(RM bilion)				(%)	
Perusahaan perniagaan	369.8	89.7	113.9	104.4	70.1	40.6
Syarikat besar	*235.6*	*56.5*	*77.9*	*67.1*	*45.0*	*22.9*
*PKS**	*134.1*	*33.2*	*36.0*	*37.3*	*25.1*	*17.7*
Isi rumah	150.2	37.5	45.4	44.5	29.9	55.1
Sektor terpilih						
Pertanian, kegiatan memburu, perhutanan dan perikanan	13.9	3.4	4.1	3.5	2.4	2.2
Perlombongan dan kuari	2.0	0.3	0.4	0.6	0.4	0.2
Perkilangan	118.9	30.6	34.7	34.8	23.4	11.6
Pembinaan	30.5	7.9	8.3	8.3	5.6	5.0
Harta tanah	10.5	2.1	3.2	3.6	2.4	3.1
Bekalan elektrik, gas dan air	2.9	0.4	0.3	0.4	0.3	0.6
Perdagangan borong dan runcit, restoran dan hotel	90.7	21.4	23.8	25.5	17.2	8.8
Pengangkutan, penyimpanan dan perhubungan	10.3	2.8	19.6	5.2	3.5	2.4
Perkhidmatan kewangan, insurans dan perniagaan	42.1	9.6	10.0	11.8	7.9	6.2
Kredit penggunaan	100.4	24.7	29.5	29.6	19.9	23.6
Antaranya:						
Kad kredit	*48.9*	*13.6*	*14.7*	*15.3*	*10.3*	*3.5*
Pembelian kereta penumpang	*32.9*	*6.8*	*9.1*	*8.5*	*5.7*	*15.8*
Jumlah	**519.9**	**127.2**	**159.3**	**148.9**	**100.0**	**100.0**

* Termasuk pinjaman kepada perniagaan individu

Sumber: Bank Negara Malaysia

Aktiviti memperoleh dana dalam pasaran modal terus tinggi

Pada suku keempat, dana kasar yang diperoleh lebih tinggi berjumlah RM46.6 bilion (S3: RM26.6 bilion). Walau bagaimanapun, selepas pelarasan bagi penebusan besar, dana bersih yang diperoleh berjumlah RM567 juta.

Sektor awam memperoleh dana kasar sebanyak RM14 bilion melalui empat terbitan sekuriti kerajaan, termasuk terbitan Sekuriti Kerajaan Malaysia (Malaysian Government Securities, MGS) 5 tahun dan pembukaan semula MGS 3 tahun, 5 tahun dan 10 tahun. Walau bagaimanapun, berikutan penebusan yang lebih tinggi pada suku keempat, sektor awam mencatat penebusan bersih sebanyak RM5.9 bilion.

Dalam sektor swasta, dana kasar yang diperoleh berjumlah RM28.7 bilion. Sejumlah besar daripada dana ini diperoleh daripada pasaran sekuriti hutang swasta (private debt securities, PDS). Terbitan PDS yang besar disebabkan satu terbitan oleh sebuah penyedia perkhidmatan telekomunikasi yang besar untuk membiayai semula usaha penswastaannya. Sebaliknya, sektor swasta juga mencatat jumlah penebusan yang tinggi pada suku keempat. Selepas membuat pelarasan bagi penebusan, dana bersih yang diperoleh melalui pasaran PDS, tidak termasuk Cagamas, berjumlah RM3.9 bilion (S3: RM755 juta).

Dana yang diperoleh melalui pasaran ekuiti lebih tinggi pada suku keempat berjumlah RM3.8 bilion (S3: RM1.1 bilion). Sebanyak RM1.0 bilion (S3: RM383 juta) diperoleh melalui tiga tawaran awam awal; satu di papan utama dan dua di papan kedua sementara baki sebanyak RM2.8 bilion diperoleh melalui terbitan hak dan waran.

Dana yang Diperoleh dalam Pasaran Modal

	2006		2007		
	S4	Tahun	S3	S4	Tahun
	RM juta				
Oleh Sektor Awam					
Sekuriti Kerajaan, *kasar*	6,500	26,830	9,924	14,048	43,187
Tolak Penebusan	2,850	12,850	-	19,600	24,400
Tolak Milikan Kerajaan	-	-	-	-	-
Bersamaan Penerimaan bersih Persekutuan	3,650	13,980	9,924	(5,552)	18,787
Khazanah Bon, *bersih*	1,070	(630)	-	-	(496)
Terbitan Pelaburan Kerajaan, *bersih*	3,000	9,500	3,500	-	8,400
Bon Simpanan Merdeka, *bersih*	(433)	(1,931)	(386)	(394)	(1,513)
Dana Bersih yang Diperoleh	7,287	20,919	13,038	(5,946)	25,178
Oleh Sektor Swasta					
Saham	632	1,916	1,136	3,819	7,126
Sekuriti Hutang	8,297	38,887	12,057	28,746	69,356
Sekuriti Hutang Swasta (PDS)	8,097	31,737	12,057	28,746	67,606
Cagamas	200	7,150	-	-	1,750
Tolak Penebusan	8,747	31,519	13,702	26,052	56,182
Terbitan bersih	(451)	7,368	(1,645)	2,694	13,174
Terbitan bersih (tidak termasuk Cagamas)	2,409	11,120	755	3,909	19,589
Dana bersih yang Diperoleh	182	9,284	(510)	6,513	20,300
Jumlah Dana Bersih yang Diperoleh	7,469	30,203	12,528	567	45,478
Kertas dan Nota jangka pendek, *bersih*[1]	653	2,563	(880)	(797)	86
Jumlah	8,122	32,766	11,648	(229)	45,565

[1] Merujuk kepada Kertas Perdagangan dan Nota Cagamas sahaja

Terbitan PDS Mengikut Tujuan (% daripada jumlah)

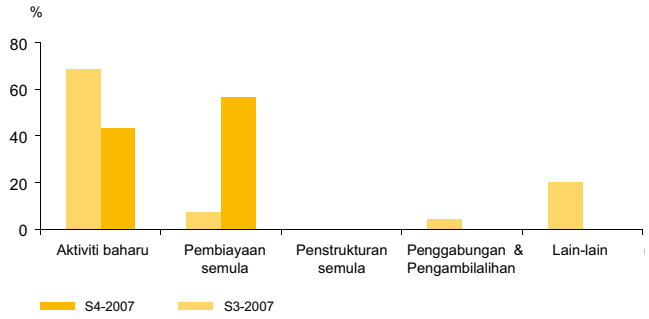

Nisbah Mudah Tunai: Urus Niaga / Nilai Terkumpul

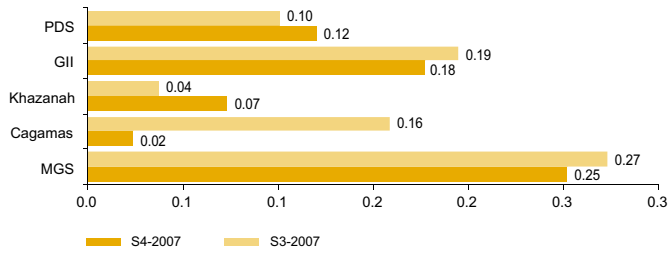

Urus niaga sekunder dalam pasaran bon masih tinggi

Urus niaga dalam pasaran bon sekunder masih tinggi kepada RM78.3 bilion pada suku keempat (S3: RM81.3 bilion). Sejumlah besar daripada urus niaga adalah dalam sekuriti kerajaan (MGS dan GII) yang mencakupi 68% daripada jumlah urus niaga, diikuti sekuriti hutang swasta dengan bahagian sebanyak 31%. Dari segi kecairan, MGS merupakan kertas paling cair, dengan nisbah kecairan sebanyak 0.25, diikuti oleh GII dengan nisbah kecairan sebanyak 0.18.

Jangkaan kenaikan inflasi telah menyebabkan kadar hasil MGS naik antara 8 hingga 45 mata asas bagi kesemua tempoh matang. Perbezaan hasil antara MGS 10 tahun dengan MGS berjangka lebih pendek dan sederhana meningkat dan akhirnya mengakibatkan kecuraman keluk hasil tanda aras MGS pada bulan Disember. Walau bagaimanapun, dengan aliran masuk yang berterusan ke pasaran bon, kenaikan dalam kadar hasil bon menjadi sederhana.

Arah Aliran Kadar Hasil Sekuriti Kerajaan Malaysia

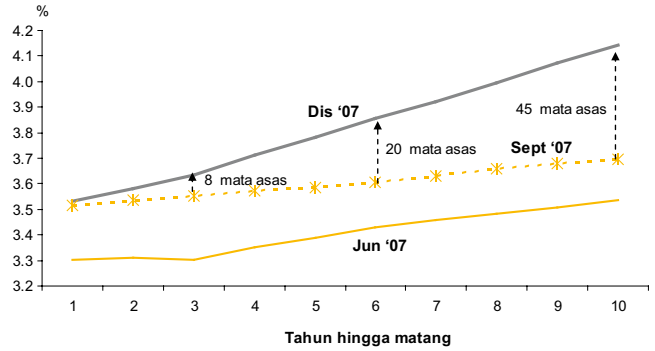

Prestasi Pasaran Global dan Serantau Terpilih (29 Disember 2006 - 31 Disember 2007)

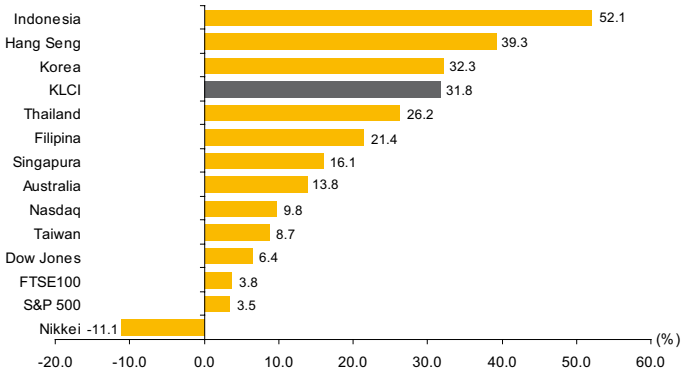

KLCI melonjak ke paras tertinggi pada S4 2007

Pada suku keempat 2007, sentimen pasaran saham Kuala Lumpur terus bulis meskipun terdapat sentimen negatif yang berpunca daripada pasaran subprima AS. KLCI meningkat ke paras tertinggi 1,447 mata pada 28 Disember 2007 disebabkan prestasi sektor perladangan yang memberangsangkan, berikutan harga minyak sawit mentah yang bertambah kukuh dan juga pendapatan suku tahunan syarikat yang positif. Kebimbangan yang meningkat terhadap kemerosotan ekonomi AS yang memberi kesan kepada kebanyakan bursa utama, mempunyai impak terhadap pasaran saham Kuala Lumpur. Pengurangan kadar *Fed Fund* sebanyak 50 mata asas pada suku keempat membantu meredakan kebimbangan pasaran dan mententeramkan bursa utama. KLCI memperoleh manfaat

Bursa Malaysia: Urus Niaga Sekuriti Korporat

	2006				2007					
	S4		Tahun		S3		S4		Tahun	
	juta unit	RM juta	juta unit	RM juta	juta unit	RM juta	juta unit	RM juta	juta unit	RM juta
Urus niaga	57,015	78,257	197,819	250,331	84,841	139,127	78,648	117,720	373,612	561,047
Antaranya:										
Papan Utama	36,338	66,458	121,666	204,801	62,160	127,213	50,667	106,134	262,912	501,933
Antaranya:										
Produk Pengguna	977	2,665	4,765	13,945	1,901	5,069	1,752	4,777	7,544	19,794
Produk Industri	4,474	5,395	16,232	17,747	7,220	11,812	4,906	8,213	28,788	43,299
Pembinaan	2,787	5,262	11,107	15,807	6,334	15,975	3,486	9,748	22,413	55,618
Dagangan/Khidmat	10,465	26,467	31,469	76,299	17,795	43,370	15,545	38,069	70,300	172,220
Kewangan	3,689	12,719	12,092	38,618	4,305	19,752	3,728	17,445	22,481	87,382
Harta benda	5,742	3,681	21,022	10,981	13,357	14,211	7,300	7,814	49,342	46,898
Perladangan	1,004	5,516	3,384	17,190	1,734	7,542	2,177	9,658	7,356	36,549
Infrastruktur	1,196	2,512	3,726	7,362	2,217	4,388	1,408	4,694	6,123	14,959
Papan Kedua	5,432	4,023	21,914	16,617	6,818	5,265	7,254	4,707	34,122	23,097
Mesdaq	10,735	4,981	48,712	25,559	9,018	5,268	6,139	3,050	42,156	23,027

Sumber: Bursa Malaysia

daripada sentimen positif itu dan meningkat kepada 1,445 mata pada akhir suku keempat (sejak akhir S3: 8.1%). Permodalan pasaran lebih tinggi pada RM1,106.2 bilion (sejak akhir S3: 7.3%). Walau bagaimanapun, aktiviti urus niaga menjadi lembap dengan urus niaga purata harian menurun kepada 1,246.8 juta unit (sejak akhir S3: -5.4%).

Pada 26 Februari 2008, KLCI ditutup pada 1,375.4 mata (sejak akhir tahun 2007: -4.8%), dengan permodalan pasaran lebih rendah pada RM1,036 bilion (sejak akhir tahun 2007: -6.3%).

Bursa Malaysia: Penunjuk Pasaran Terpilih

	Pada akhir				
	2006		2007		
	S4	Tahun	S3	S4	Tahun
Indeks Harga					
Komposit	1,096.2	1,096.2	1,336.3	1,445.0	1,445.0
FBM30[1]	7,059.9	7,059.9	8,413.5	9,343.7	9,343.7
FBMEMAS[2]	7,169.6	7,169.6	8,997.5	9,810.8	9,810.8
Papan Kedua	92.0	92.0	105.8	-	-
Mesdaq	119.9	119.9	122.9	-	-
FTSE Papan Kedua[3]	-	-	6,945.0	6,732.4	6,732.4
FTSE Mesdaq[3]	-	-	6,624.1	6,109.2	6,109.2
Urus niaga harian purata					
Jumlah (juta unit)	934.7	802.9	1,326.7	1,268.5	1,548.4
Nilai (RM juta)	1,282.9	1,018.9	2,176.3	1,898.7	2,345.7
Permodalan pasaran (RM bilion)	848.7	848.7	1,031.3	1,106.2	1,106.2
Bilangan syarikat yang disenaraikan	1,027	1,027	1,001	987	987

[1] FBM30 mewakili FTSE Bursa Malaysia 30 Indeks
[2] FBMEMAS mewakili FTSE Bursa Malaysia Emas Indeks
[3] Bermula 1 Sept 2007, Papan Kedua & Mesdaq bertukar ke FTSE Papan Kedua & FTSE Mesdaq

Sumber: Bursa Malaysia

Perkembangan Kadar Pertukaran Wang Asing

Ringgit menjadi lebih kukuh berbanding dengan dolar AS pada suku keempat berikutan aliran masuk yang berkaitan perdagangan dan aliran masuk portfolio baharu. Bagi suku itu secara keseluruhan, ringgit menunjukkan prestasi bercampur-campur berbanding dengan mata wang utama. Ringgit menambah nilai berbanding dengan dolar AS (3.3%) dan yen Jepun (0.4%) tetapi menyusut nilai berbanding dengan euro (-0.7%). Pengukuhan euro disebabkan jangkaan pasaran terhadap perbezaan kadar faedah yang kian meningkat, yang berpihak kepadanya. Ringgit menambah nilai dalam lingkungan antara 0.5% hingga 6.0% berbanding dengan mata wang serantau. Namun, berbanding dengan peso Filipina, ringgit menyusut nilai sebanyak 5.2%.

Ringkasan Prestasi Ringgit Berbanding dengan Mata Wang Terpilih Peratus Perubahan (1 Oktober - 31 Disember 2007)

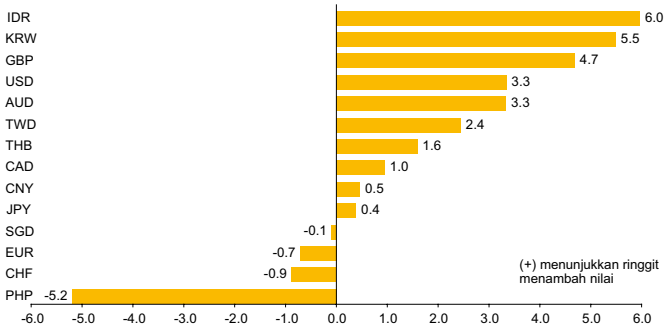

Prestasi Ringgit Berbanding dengan Mata Wang Utama

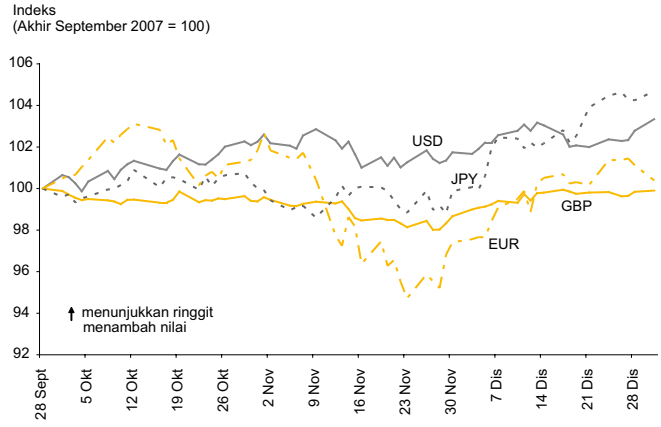

Ringgit menambah nilai sehingga awal tahun 2008. Walaupun kejatuhan pasaran ekuiti global dan kebimbangan mengenai impak kelembapan ekonomi AS terhadap rantau itu menyebabkan ringgit menyusut nilai seketika berbanding dengan dolar AS pada pertengahan bulan Januari, ringgit seterusnya pulih semula berikutan pengurangan sebanyak 75 mata asas dalam kadar *Fed Fund* oleh Federal Reserve AS pada 22 Januari dan pengurangan 50 mata asas lagi pada 30 Januari 2008. Pada tempoh 1 Januari hingga 26 Februari 2008, ringgit menambah nilai berbanding dengan dolar AS dan euro masing-masing sebanyak 2.9% dan 2.3%, tetapi menyusut nilai berbanding dengan yen Jepun sebanyak 0.8%. Ringgit menambah nilai berbanding dengan kebanyakan mata wang serantau, namun menyusut nilai berbanding dengan baht Thailand dan rupiah Indonesia masing-masing sebanyak 1.5% dan 0.4%.

Prestasi Ringgit Berbanding dengan Mata Wang Serantau

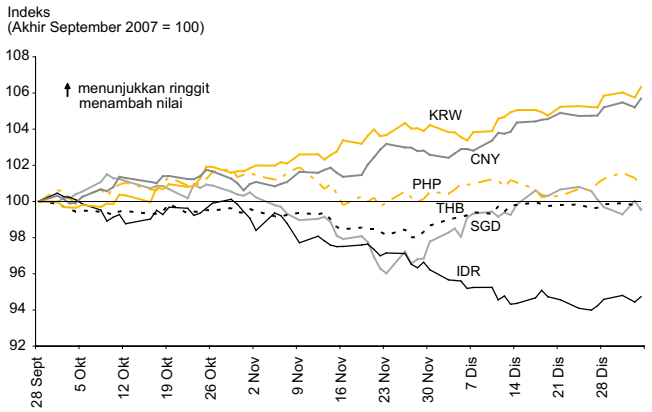

Prestasi Ringgit Berbanding dengan Mata Wang Terpilih

RM bagi satu unit mata wang asing	Pada akhir tempoh				% perubahan sejak*		
	21 Jul 05	S4 06	S3 07	S4 07	21 Jul 05	S4 06	S3 07
Dolar AS	3.8000	3.5315	3.4170	3.3065	14.9	6.8	3.3
Euro	4.6212	4.6460	4.8410	4.8756	-5.2	-4.7	-0.7
Paun sterling	6.6270	6.9315	6.9167	6.6070	0.3	4.9	4.7
100 yen Jepun	3.3745	2.9675	2.9649	2.9534	14.3	0.5	0.4
Dolar Singapura	2.2570	2.3028	2.2916	2.2938	-1.6	0.4	-0.1
100 baht Thailand	9.0681	9.8111	9.9723	9.8159	-7.6	0.0	1.6
100 peso Filipina	6.8131	7.2027	7.5992	8.0158	-15.0	-10.1	-5.2
100 rupiah Indonesia	0.0386	0.0393	0.0373	0.0352	9.7	11.6	6.0
100 won Korea	0.3665	0.3797	0.3726	0.3532	3.8	7.5	5.5
Renminbi China	0.4591	0.4523	0.4548	0.4527	1.4	-0.1	0.5

*(+) menunjukkan pengukuhan nilai ringgit berbanding dengan mata wang berkenaan dan (-) menunjukkan penyusutan nilai