PERKEMBANGAN EKONOMI MALAYSIA

Pengembangan ekonomi disokong oleh pertumbuhan dalam sektor perkhidmatan yang kukuh dan aktiviti pembinaan yang lebih giat

Pertumbuhan KDNK benar berkembang 5.3% pada suku pertama tahun 2007, disokong oleh pertumbuhan sektor perkhidmatan yang kukuh dan aktiviti pembinaan yang lebih giat. Pertumbuhan sektor perkhidmatan didorong oleh aktiviti berkaitan penggunaan, kewangan dan perkhidmatan perniagaan, manakala sektor pembinaan memperoleh momentum selanjutnya, disokong oleh projek-projek yang dilancarkan di bawah Rancangan Malaysia Kesembilan dan juga peningkatan aktiviti segmen bukan kediaman. Sektor perkilangan pula terus berkembang, disokong oleh asas industri yang pelbagai, dengan pertumbuhan dalam industri berasaskan sumber dan industri berorientasikan dalam negeri tertentu mengimbangi kesan kelemahan dalam sektor elektronik dan elektrik. Penyederhanaan dalam sektor elektronik ini dinilaikan sebagai fenomena yang sementara memandangkan penunjuk masa hadapan di AS seperti nisbah *book-to-bill* dan indeks *tech pulse* AS (US tech pulse index) menunjukkan industri elektronik dijangka bertambah baik pada sepanjang tahun 2007. Sektor pertanian terus berkembang, disokong terutamanya oleh tanaman minor, sementara prestasi sektor perlombongan lembap disebabkan keseluruhannya oleh pengeluaran minyak mentah yang lebih rendah.

KDNK Suku Tahunan Mengikut Jenis Aktiviti Ekonomi pada Harga Tahun 2000[1]

	2006			2007
	S1	S4	Tahun	S1
	Perubahan tahunan (%)			
Pertanian	5.9	5.1	5.2	2.0
Perlombongan	-2.7	2.1	-0.4	-1.1
Perkilangan	8.8	4.0	7.1	1.7
Pembinaan	-1.9	0.6	-0.5	4.0
Perkhidmatan	6.6	8.0	7.2	9.6
KDNK benar (Perubahan Tahunan)	**6.0**	**5.7**	**5.9**	**5.3**
KDNK benar (Perubahan Berbanding Suku Sebelumnya)	**-1.6**	**0.5**	**5.9**	**-1.9**

[1] Asas bagi KDNK telah ditukar daripada harga tahun 1987 ke harga tahun 2000
Sumber: Jabatan Perangkaan Malaysia

Sektor perkhidmatan kekal sebagai pendorong utama pertumbuhan

Sektor perkhidmatan bertambah kukuh dengan ketara dan berkembang pada kadar yang tinggi sebanyak 9.6% (S4 2006: 8%), didorong terutamanya oleh segmen perkhidmatan pengantara. Pertumbuhan sektor ini disokong oleh aktiviti penggunaan, kewangan dan perniagaan yang kukuh.

Subsektor **kewangan, insurans, harta tanah dan perkhidmatan perniagaan** mencatat prestasi kukuh yang luar biasa pada 17.6% (S4 2006: 10.8%). Peningkatan sumbangan daripada aktiviti berasaskan fi di samping aktiviti pinjaman dalam perbankan konvensional dan Islam telah menyebabkan pertumbuhan yang lebih tinggi dalam segmen

Prestasi Sektor Perkhidmatan (Nilai Ditambah pada Harga Tahun 2000)

	Bahagian 2006	2006			2007
		S1	S4	Tahun	S1
	%	Perubahan tahunan (%)			
Perkhidmatan Pengantara	**42.8**	**5.2**	**9.5**	**7.6**	**13.4**
Pengangkutan, penyimpanan & komunikasi	14.2	4.6	6.8	6.0	5.4
Pengangkutan & Penyimpanan	*7.0*	*3.8*	*6.7*	*5.2*	*5.5*
Komunikasi	*7.2*	*5.4*	*6.8*	*6.8*	*5.3*
Kewangan, insurans, harta tanah & perkhidmatan perniagaan	28.6	5.6	10.8	8.4	17.6
Kewangan & Insurans	*19.8*	*6.1*	*8.8*	*7.7*	*13.2*
Harta tanah & Perkhidmatan Perniagaan	*8.8*	*4.5*	*15.6*	*9.9*	*27.3*
Perkhidmatan Akhir	**57.2**	**7.7**	**7.0**	**7.0**	**6.7**
Elektrik, gas & air	5.9	4.5	6.2	5.2	4.1
Perniagaan borong & runcit, penginapan dan restoran	26.6	8.3	6.4	6.9	8.9
Perniagaan Borong & Runcit	*22.3*	*9.2*	*6.0*	*7.1*	*9.1*
Penginapan & Restoran	*4.2*	*4.0*	*9.1*	*6.0*	*8.1*
Perkhidmatan Kerajaan	13.6	10.1	10.6	9.8	6.0
Perkhidmatan lain	11.1	5.4	4.5	4.7	4.1
Jumlah Perkhidmatan	**100.0**	**6.6**	**8.0**	**7.2**	**9.6**

Sumber: Jabatan Perangkaan Malaysia

kewangan. Perkembangan selanjutnya termasuk pembukaan sebuah lagi bank Islam asing di Malaysia dan pengenalan produk baharu pada suku pertama. Peningkatan minat terhadap produk insurans berkaitan dengan pelaburan menghasilkan pertumbuhan yang lebih tinggi dalam aktiviti insurans. Pertumbuhan subsektor itu disumbangkan selanjutnya oleh segmen perkhidmatan perniagaan, terutamanya mendapat manfaat daripada perkembangan yang memberangsangkan dalam pasaran saham dan peningkatan aktiviti yang berkaitan dengan IT.

Penunjuk Suku Tahunan Terpilih Sektor Perkhidmatan

	2006			2007
	S1	S4	Tahun	S1
	Peratusan pada akhir tempoh (%)			
Kadar penembusan telefon bimbit	77.7	72.3	72.3	77.0
Kadar penembusan internet	13.9	14.0	14.0	14.0
Kadar penembusan jalur lebar	2.2	3.3	3.3	3.7
	Perubahan tahunan (%)			
Jumlah penumpang di kesemua lapangan terbang	6.5	0.2	2.2	-0.9
Jumlah kredit penggunaan terkumpul	19.0	14.9	14.9	12.8
Pinjaman terkumpul kepada perdagangan borong & runcit, restoran & hotel	7.5	12.0	12.0	10.1
Import barangan penggunaan	14.0	12.1	13.4	8.9
Jumlah jualan kenderaan bermotor	-2.5	-24.8	-11.2	-15.4
Trafik SMS	118.9	32.1	52.7	56.9
Kargo laut yang dikendali (Pelabuhan Klang dan PTP)	7.8	18.7	14.2	18.5
Hasil kargo yang dikendali (keretapi)	-1.5	12.3	5.1	8.8

Sumber: Pelbagai Sumber

Pertumbuhan subsektor **perdagangan borong dan runcit, penginapan dan restoran** juga bertambah kukuh kepada 8.9% (S4 2006: 6.4%). Penggunaan dalam negeri yang kukuh semasa musim perayaan dan juga ketibaan pelancong yang lebih tinggi hasil daripada program-program yang dilancarkan sempena Tahun Melawat Malaysia 2007 menyokong pertumbuhan dalam aktiviti perdagangan edaran, hospitaliti dan pengangkutan udara. Kekukuhan ini dicerminkan oleh penunjuk seperti import barangan penggunaan dan perbelanjaan kad kredit serta Indeks Perdagangan Runcit dan Indeks Pasaran Pelancongan MIER. Indeks Perdagangan Runcit mencatat paras tertingginya sejak suku ketiga 2005, manakala Indeks Pasaran Pelancongan mencatat paras tertingginya sejak suku ketiga 2004. Hanya industri perdagangan automotif yang lembap disebabkan sikap "tunggu dan lihat" oleh para pengguna dalam keadaan kelemahan pasaran kereta terpakai, dan penantian terhadap pelancaran model-model baharu pada separuh kedua tahun ini.

Subsektor **pengangkutan, penyimpanan dan komunikasi** terus berkembang 5.4% (S4 2006: 6.8%) disokong oleh industri telekomunikasi dan segmen pengangkutan tertentu. Pengangkutan darat mendapat manfaat daripada peningkatan aktiviti perjalanan disebabkan musim perayaan pada suku pertama. Hasil yang lebih tinggi juga dijana oleh industri penerbangan berikutan peningkatan penumpang antarabangsa yang dirangsang aktiviti pelancongan. Selain itu, hasil yang lebih tinggi daripada aktiviti yang berkaitan dengan perlabuhan, terutamanya pemunggahan juga telah menyumbang kepada pertumbuhan yang memberangsangkan dalam industri pengangkutan. Sementara itu, industri telekomunikasi disokong oleh peningkatan yang berterusan dalam segmen selular berikutan jumlah bilangan pelanggan yang lebih besar dan penggunaan perkhidmatan suara dan data yang lebih tinggi, terutama mesej pesanan ringkas. Pertumbuhan juga dirangsang oleh peningkatan dalam jumlah pelanggan Internet, dan juga pengguna jalur lebar yang meningkat hampir kepada satu juta pelanggan pada akhir bulan Mac 2007.

Subsektor **utiliti** disokong oleh permintaan yang meningkat terhadap elektrik daripada subsektor komersial dan isi rumah, manakala pertumbuhan dalam **perkhidmatan Kerajaan** mencerminkan peningkatan emolumen, termasuk elaun yang dibayar kepada kakitangan awam pada suku itu.

Prestasi Sektor Perkilangan

	2006			2007
	S1	S4	Tahun	S1
	Perubahan tahunan (%)			
Nilai Ditambah (pada harga tahun 2000)	**8.8**	**4.0**	**7.1**	**1.7**
Pengeluaran Keseluruhan	**8.9**	**5.3**	**7.5**	**0.4**
Industri berorientasikan eksport	**10.8**	**4.3**	**7.5**	**0.1**
Antaranya:				
Elektronik dan barangan elektrik	17.4	1.9	7.9	-5.0
Elektronik	23.1	4.5	11.8	-3.4
Barangan elektrik	2.4	-5.5	-2.9	-10.1
Bahan kimia dan keluaran kimia	5.6	-0.6	3.2	7.1
Keluaran petroleum[1]	8.7	12.8	13.6	5.9
Tekstil, pakaian dan kasut	10.6	1.5	6.1	-10.4
Kayu dan keluaran kayu[2]	3.3	9.7	3.8	1.5
Keluaran getah	-7.3	15.2	7.2	16.1
Pemprosesan luar estet	-4.9	9.6	5.7	-1.2
Industri berorientasikan pasaran dalam negeri	**1.1**	**9.9**	**7.2**	**2.0**
Antaranya:				
Keluaran galian bukan logam	-5.0	9.2	3.3	-3.0
Besi & keluli dan logam bukan ferum	-9.8	20.5	3.0	13.0
Makanan	-1.6	9.7	6.7	14.0
Kelengkapan pengangkutan	6.7	-14.0	-1.5	-27.9
Keluaran logam yang direka	15.2	30.1	26.5	18.0
Jumlah Eksport Perkilangan	**10.6**	**5.7**	**10.1**	**1.5**
Antaranya:				
Keluaran elektronik dan elektrik	8.4	1.7	6.4	-1.9
Bahan kimia dan keluaran kimia	-6.9	17.6	10.7	34.0
Keluaran petroleum	40.3	2.5	27.2	-25.2
Keluaran kayu	-3.7	26.8	16.7	15.3
Barangan perabot	8.0	7.6	7.9	7.9
Keluaran getah	17.7	30.8	34.3	29.2

[1] Dalam Indeks Pengeluaran Perindustrian (2000=100) yang baru, LNG telah diklasifikasikan semula sebagai keluaran petroleum (sebelum ini diklasifikasikan sebagai bahan kimia dan keluaran kimia). Dengan itu, keluaran petroleum diklasifikasikan semula sebagai industri berorientasikan eksport
[2] Pengeluaran barangan perabot tidak termasuk dalam data pengeluaran kayu

Sumber: Jabatan Perangkaan Malaysia.

Penggunaan Kapasiti dalam Sektor Perkilangan

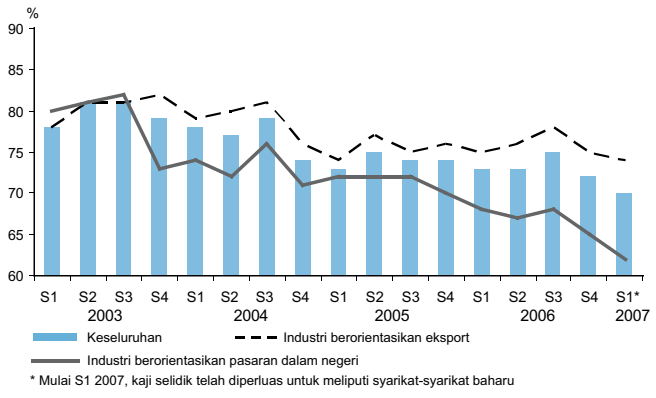

* Mulai S1 2007, kaji selidik telah diperluas untuk meliputi syarikat-syarikat baharu

Pengembangan berterusan dalam sektor perkilangan...

Nilai ditambah **sektor perkilangan** mencatat pertumbuhan positif sebanyak 1.7% (S4 2006: 4%) meskipun berlaku penyederhanaan dalam pertumbuhan sektor E&E. Pengeluaran **industri berorientasikan eksport** meningkat 0.1% pada suku pertama (S4 2006: 4.3%) disebabkan oleh industri berasaskan sumber seperti keluaran kimia dan getah, dan sebahagian kecilnya oleh keluaran kayu dan petroleum, yang mengimbangi kemerosotan yang dialami oleh sektor E&E (-5.0%; S4 2006: 1.9%). Prestasi sektor E&E terjejas terutamanya oleh permintaan yang lebih lemah daripada pasaran AS, khususnya terhadap komputer dan komponen (-18.7%; S4 2006: -6.1%) Sementara itu, pengeluaran cip separa konduktor terus meningkat (1.0%; S4 2006:7.4%) disokong oleh permintaan dari rantau selain AS.

Dalam industri berasaskan sumber, sektor kimia pulih untuk mencatat pertumbuhan yang positif pada suku pertama hasil daripada pengeluaran keluaran gas industri dan plastik yang lebih tinggi. Peningkatan dalam segmen plastik disokong oleh pengeluaran produk berkaitan dengan pembinaan yang lebih tinggi seperti paip dan tiub plastik. Sementara itu, industri keluaran getah terus mencatat pertumbuhan yang kukuh pada kadar dua angka, didorong oleh permintaan terhadap sarung tangan getah asli di samping memperoleh manfaat daripada pengeluaran produk tayar yang lebih tinggi berikutan peralihan sesetengah pengilang kepada tayar yang berkualiti lebih tinggi. Industri pemprosesan di luar estet

pula merosot pada suku itu, sejajar dengan pengeluaran minyak sawit mentah yang lebih rendah.

Pengeluaran industri **berorientasikan dalam negeri** meningkat 2% pada suku pertama. Pertumbuhan didorong oleh industri makanan dan keluaran logam yang direka. Sementara itu, kesan positif daripada aktiviti berkaitan dengan pembinaan terhadap industri perkilangan tertentu sedikit sebanyak menjadi perlahan disebabkan kemerosotan dalam segmen keluaran kaca. Ini disebabkan terutamanya oleh sesetengah pengilang televisyen beralih daripada pengeluaran televisyen dengan tiub sinar katod kepada televisyen dengan panel leper yang lebih canggih. Sementara itu, industri kelengkapan pengangkutan terus lemah selaras dengan trend permintaan terhadap kenderaan baharu, yang terjejas oleh kejatuhan harga kereta dalam pasaran kereta terpakai.

Secara keseluruhannya, sektor perkilangan beroperasi pada **kadar penggunaan kapasiti** sebanyak 70% pada suku pertama (S4 2006: 72%), dengan industri berorientasikan eksport dan dalam negeri masing-masing berpurata 74% dan 62% (S4 2006: masing-masing 75% dan 65%).

Pertumbuhan berterusan dalam sektor pertanian...

Sektor pertanian berkembang 2%, mencerminkan peningkatan dalam segmen ikan, ternakan, koko, perhutanan, buah-buahan dan sayur-sayuran, yang sebahagiannya diimbangi oleh penurunan dalam aktiviti berkaitan minyak sawit mentah dan getah.

Pengeluaran **minyak sawit mentah** merosot 1.4% kepada 3.19 juta tan, menandakan berakhirnya kitaran pengeluaran yang tinggi yang bermula pada bulan Mei 2006. Hasil sehektar menurun kepada 4 tan sehektar (S1 2006: 4.12 tan sehektar). Pengeluaran juga terjejas oleh gangguan terhadap aktiviti tanaman dan tuaian disebabkan oleh keadaan cuaca yang buruk pada bulan Mac di wilayah pengeluaran utama.

Prestasi Sektor Pertanian

	2006			2007
	S1	S4	Tahun	S1
	Perubahan tahunan (%)			
Nilai Ditambah (pada harga tahun 2000)	**5.9**	**5.1**	**5.2**	**2.0**
Pengeluaran[1]				
Antaranya:				
Minyak sawit mentah	-5.4	10.7	6.1	-1.4
Minyak isirong sawit mentah	-8.9	14.7	6.1	3.3
Getah	27.4	11.2	13.3	-5.2
Biji koko	24.1	-19.9	14.2	2.9
Ikan	9.2	10.0	8.3	5.2
Eksport (RM juta)	**4.5**	**22.1**	**12.5**	**7.7**
Antaranya:				
Minyak sawit				
('000 tan)	2.7	20.9	7.2	-11.2
(RM/tan)	-4.6	14.7	6.0	34.1
(RM juta)	-2.0	38.6	13.7	19.2
Minyak isirong sawit				
('000 tan)	-45.8	15.4	-10.1	65.0
(RM/tan)	-12.4	-9.9	-16.1	2.1
(RM juta)	-52.6	3.9	-24.6	68.5
Getah				
('000 tan)	3.0	1.4	1.3	-12.3
(Sen/kilogram)	43.9	11.1	40.5	-0.7
(RM juta)	48.2	12.7	42.3	-12.9
Kayu siap digergaji				
('000 meter padu)	-19.6	5.2	-9.9	-5.9
(RM/meter padu)	37.2	4.1	18.8	-1.8
(RM juta)	10.3	9.5	7.0	-7.6
Kayu balak				
('000 meter padu)	-19.4	-3.2	-17.1	-8.3
(RM/meter padu)	18.1	7.2	10.7	-2.4
(RM juta)	-4.8	3.8	-8.3	-10.5
Biji koko				
('000 tan)	101.1	-8.2	45.8	-13.5
(RM/tan)	0.1	10.1	3.7	4.8
(RM juta)	101.2	1.1	51.2	-9.3

[1] Dalam '000 tan, kecuali kayu balak dalam '000 meter padu

Sumber: Lembaga Minyak Sawit Malaysia (MPOB)
Lembaga Getah Malaysia (LGM)
Lembaga Koko Malaysia (MCB)
Jabatan Perangkaan Malaysia
Jabatan Perikanan Malaysia

Pengeluaran getah menurun 5.2% pada suku pertama (S4 2006: 11.2%). Pengeluaran yang rendah disebabkan musim luruh tahunan, yang berlaku semasa bulan Februari hingga pertengahan bulan Mei dan memberikan kesan yang ketara terhadap hasil. Berdasarkan keadaan bekalan yang ketat, harga getah meningkat kepada purata 707 sen sekilogram pada suku itu (S4 2006: 608 sen sekilogram) dengan harga mencecah paras tertinggi 750 sen sekilogram pada 9 Februari 2007.

Pengembangan sektor pertanian disokong terutamanya oleh aktiviti pertanian yang lain seperti ikan, ternakan, koko, buah-buahan dan sayur-sayuran.

Pengeluaran **ikan** meningkat selanjutnya sebanyak 5.2% kepada 360,900 tan, disebabkan terutamanya oleh peningkatan dalam pendaratan ikan marin, termasuk peningkatan yang ketara dalam perikanan laut dalam. Sementara itu, pengeluaran **koko** kembali pulih untuk meningkat 2.9% kepada 9,748 tan disebabkan hasil yang lebih tinggi.

Prestasi Sektor Perlombongan

	2006			2007
	S1	S4	Tahun	S1
	Perubahan tahunan (%)			
Nilai Ditambah (pada harga tahun 2000)	**-2.7**	**2.1**	**-0.4**	**-1.1**
Pengeluaran				
Antaranya:				
Minyak mentah dan kondensat ('000 tong)	-0.5	0.3	-0.5	-3.8
Gas asli (bersih) (juta kaki padu standard)	-6.0	4.4	-0.4	1.1
Eksport (RM juta)	**23.0**	**0.5**	**8.6**	**-3.6**
Antaranya:				
Minyak mentah dan kondensat				
('000 tan)	-7.3	-8.1	-8.0	3.8
(USD/tong)	40.8	4.2	21.3	-6.0
(RM juta)	28.1	-8.0	8.1	-8.5
Gas asli cecair				
('000 tan)	-2.6	1.8	-1.9	4.5
(RM/tan)	19.6	8.7	14.2	-0.2
(RM juta)	16.4	10.7	12.0	4.3

Sumber: PETRONAS
Jabatan Perangkaan Malaysia

Dalam **sektor perlombongan**, pertumbuhan dipengaruhi terutamanya oleh pengeluaran minyak mentah (termasuk kondensat) yang lebih rendah, yang merosot 3.8% kepada 680,153 tong sehari pada suku pertama (S1 2006: 707,294 tong sehari). Walau bagaimanapun, pengeluaran **gas asli** meningkat 1.1% kepada 6,040 juta kaki padu standard sehari (S1 2006: 5,974 juta kaki padu standard sehari), disokong oleh permintaan yang berterusan terhadap penjanaan tenaga di Malaysia dan eksport gas asli cecair yang lebih tinggi ke Jepun dan Korea.

Aktiviti pembinaan yang meningkat...

Aktiviti pembinaan terus bertambah kukuh pada suku pertama sebanyak 4% (S4 2006: 0.6%). Peningkatan ini didorong oleh prestasi yang lebih baik dalam subsektor kejuruteraan awam apabila kesan daripada pelancaran projek-projek Rancangan Malaysia Kesembilan mula meresap ke dalam ekonomi. Ini dirangsang selanjutnya oleh aktiviti dalam subsektor bukan kediaman, yang disokong oleh pembinaan beberapa tempat ruang pejabat baharu dan kompleks membeli belah yang besar terutama di Lembah Klang. Sementara itu, prestasi dalam segmen kediaman terus disokong terutamanya oleh pembinaan harta kediaman mewah. Aktiviti dalam subsektor itu dijangka memperoleh momentum pada bulan-bulan yang akan datang sebagai tindak balas terhadap inisiatif yang baru diperkenalkan oleh Kerajaan, seperti kelonggaran terhadap peraturan pemilikan harta tanah oleh orang asing di negara ini, pengecualian atas cukai untung harta tanah, pewujudan sebuah pusat sehenti bagi mempercepat pembangunan projek perumahan dan insentif yang menarik untuk menggalakkan pelaksanaan kaedah Bina dan Jual dalam pembinaan harta kediaman.

Penunjuk Pembinaan

	2006			2007
	S1	S4	Tahun	S1
	Perubahan tahunan (%)			
Permit jualan dan iklan baru	-23.6	-2.7	-17.6	7.7
Kelulusan perumahan	-43.4	-20.0	-23.2	-9.6
Pengeluaran bahan berkaitan pembinaan	-6.6	12.8	3.2	2.2
Kelulusan pinjaman untuk pembinaan	-33.5	73.2	13.0	91.3
Import bahan pembinaan dan bahan galian	2.6	-8.2	7.8	0.3[1]

[1] Jan-Feb 2007

Sumber: Kementerian Perumahan dan Kerajaan Tempatan dan Jabatan Perangkaan, Malaysia

Permintaan dalam negeri terus berdaya tahan...

Permintaan dalam negeri terus berdaya tahan dan bertambah kukuh selanjutnya pada suku pertama untuk mencatat pertumbuhan tahunan sebanyak 7.6% (S4 2006: 7.1%), didorong oleh aktiviti penggunaan dan pelaburan sektor swasta dan diperkukuh oleh perbelanjaan sektor awam yang meningkat.

KDNK Mengikut Komponen Perbelanjaan (pada harga asas tahun 2000)

	2006			2007
	S1	S4	Tahun	S1
	Perubahan tahunan (%)			
Permintaan Dalam Negeri Agregat (tidak termasuk stok)	7.1	7.1	7.0	7.6
Penggunaan	5.6	6.2	6.6	8.3
Sektor swasta	*6.6*	*7.0*	*7.1*	*8.6*
Sektor awam	*1.2*	*4.1*	*5.0*	*7.3*
Pembentukan Modal Tetap Kasar	11.4	9.8	7.9	5.4
Eksport Barangan dan Perkhidmatan	7.0	5.2	7.4	1.9
Import Barangan dan Perkhidmatan	11.9	5.0	8.6	3.5
KDNK	**6.0**	**5.7**	**5.9**	**5.3**

Sumber: Jabatan Perangkaan Malaysia

Perbelanjaan **penggunaan swasta** terus kukuh dan meningkat 8.6% pada suku itu (S4 2006: 7.6%). Trend bagi penunjuk penggunaan utama seperti import barangan penggunaan dan pinjaman yang diluluskan dan dikeluarkan bagi tujuan penggunaan menunjukkan momentum yang mampan bagi perbelanjaan isi rumah. Faktor utama yang menyumbang kepada pertumbuhan perbelanjaan pengguna yang mampan ialah kenaikan mantap dalam pendapatan boleh guna, keadaan pasaran pekerja yang stabil dan harga komoditi yang kukuh. Indeks Sentimen Pengguna MIER meningkat dengan kukuh sebanyak 13.2 mata kepada 124.1 mata pada suku pertama (S4 2006: 110.9 mata). Peningkatan tersebut menandakan prospek positif bagi perbelanjaan pengguna dijangka berterusan pada suku-suku akan datang.

Sementara itu, **penggunaan awam** meningkat 7.3% pada suku pertama (S4 2006: 4.1%), disebabkan terutamanya oleh perbelanjaan yang lebih tinggi terhadap emolumen dan juga bekalan dan perkhidmatan.

Pembentukan modal tetap kasar mencatat pertumbuhan yang mampan sebanyak 5.4% pada suku pertama tahun 2007 (S4 2006: 9.8%). Kegiatan pelaburan oleh sektor awam terus dikekalkan pada tahap yang tinggi memandangkan Kerajaan Persekutuan terus mencepatkan pembayaran perbelanjaan pembangunan. Perbelanjaan disalurkan terutamanya ke arah peningkatan perkhidmatan asas, termasuk pengangkutan, pembangunan pertanian dan luar bandar serta kemudahan awam. Pada masa yang sama, perbelanjaan modal sektor swasta berterusan seperti ditunjukkan oleh trend penunjuk pelaburan utama seperti pinjaman yang diluluskan dan dikeluarkan kepada

Sentimen Pengguna Meningkat, Sementara Keyakinan Perniagaan Mampan

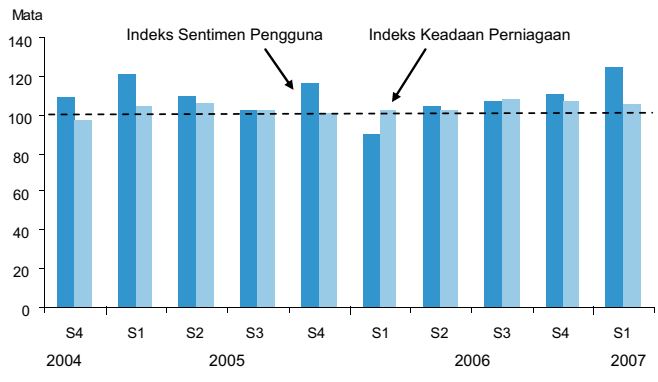

Sumber: Institut Penyelidikan Ekonomi Malaysia (MIER)

perusahaan perniagaan, terutamanya kepada sektor perkilangan dan pembinaan. Indeks Keadaan Perniagaan MIER juga terus melebihi paras ambang 100 mata pada 105.5 mata, yang menyarankan perkembangan kegiatan pelaburan swasta yang mantap.

Inflasi terus menjadi sederhana pada suku pertama

Kadar inflasi seperti yang diukur oleh perubahan Indeks Harga Pengguna (IHP), terus menjadi sederhana dan berpurata 2.6% pada suku pertama 2007 (S4 2006: 3%). Kenaikan harga yang lebih perlahan mencerminkan sumbangan yang lebih kecil daripada kategori pengangkutan kepada kadar inflasi, berikutan luputnya kesan kenaikan harga keluaran petroleum runcit pada bulan Mac 2006. Kenaikan harga bagi kategori makanan dan minuman tanpa alkohol tinggi sedikit berbanding dengan suku sebelumnya disebabkan faktor-faktor sementara seperti kekurangan bekalan akibat banjir teruk yang melanda Johor pada awal tahun ini, dan juga kesan faktor bermusim dan perayaan. Persaingan dalam kalangan pengeluar dan penjual dapat mengekalkan penurunan harga bagi kategori pakaian dan kasut dan kategori komunikasi.

Sumbangan kepada Inflasi

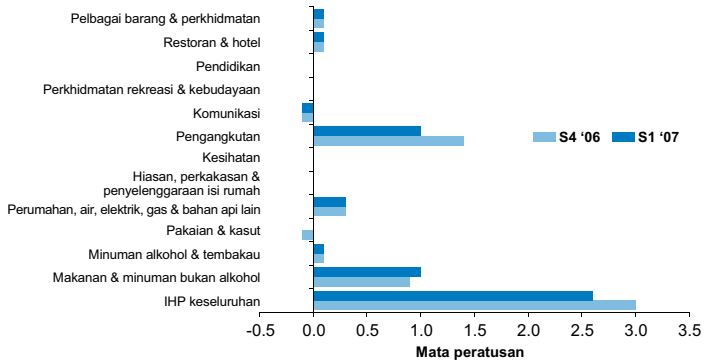

Bermula 2006, tahun asas bagi IHP ialah 2005 = 100.

Inflasi harga pengeluar menurun kepada 4.4% pada suku pertama (S4 2006: 5.6%), kerana harga bagi kategori yang tidak berkaitan dengan komoditi meningkat lebih perlahan sebanyak 4.9% (S4 2006: 7%). Sebaliknya, kadar inflasi bagi kategori yang berkaitan dengan komoditi naik 2.9% (S4 2006: 1.7%), mencerminkan kenaikan harga minyak sawit mentah dan getah asli pada suku tersebut.

Keadaan pasaran pekerja terus baik

Keadaan pasaran pekerja pada suku pertama tahun 2007 terus stabil. Prospek pekerjaan yang menggalakkan juga tercermin pada Indeks Pekerjaan MIER yang meningkat sebanyak 17.7 mata kepada 132.5 mata pada suku pertama.

Jumlah kekosongan jawatan pada suku pertama seperti yang dilaporkan melalui Bursa Buruh Elektronik (Electronic Labour Exchange, ELX) kekal tinggi pada 193,188 jawatan (S4 2006: 200,523 jawatan). Kadar peluang pekerjaan yang ketara dilaporkan dalam sektor perkilangan (bahagian sebanyak 35%), perkhidmatan (26%) dan pertanian (21%). Sebahagian besar jawatan yang diiklankan dalam ELX adalah bagi pekerjaan yang memerlukan kemahiran lebih rendah yang lebih sesuai untuk pekerja bukan eksekutif, seperti pekerjaan peringkat asas (59%). Perkembangan ini mungkin disebabkan keperluan Kerajaan supaya majikan mengiklankan kekosongan jawatan dalam ELX jika mereka berhasrat untuk mengambil pekerja pehijrah asing. Namun demikian, usaha Kementerian Sumber Manusia untuk meluaskan penggunaan

Keadaan Pasaran Pekerja

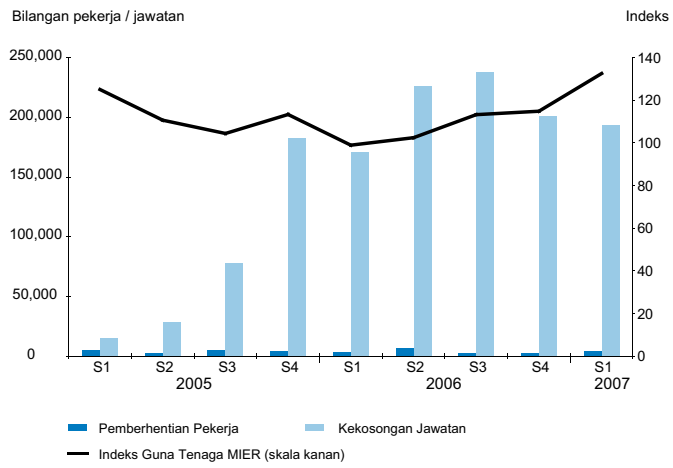

ELX nampaknya berhasil kerana lebih banyak syarikat menggunakan ELX untuk mengiklankan pekerjaan yang memerlukan kemahiran lebih tinggi, yang lebih sesuai untuk siswazah. Bilangan jawatan yang ditawarkan untuk siswazah meningkat 30% kepada 17,764 (9% daripada jumlah jawatan kosong) pada suku pertama daripada 13,682 (7% daripada jumlah jawatan kosong) pada suku sebelumnya. Kebanyakan daripada peluang pekerjaan bagi siswazah adalah dalam sektor perkhidmatan (86%).

Jumlah bilangan pemberhentian pekerja meningkat kepada 4,180 (S4 2006: 2,613 orang). Kira-kira 81% daripada pemberhentian pekerja ini adalah dalam sektor perkilangan, yang membabitkan terutamanya pekerja dalam industri elektronik dan elektrik (64% daripada jumlah pemberhentian pekerja). Pemberhentian pekerja membabitkan terutamanya operator dan pemasang loji dan mesin serta pekerja am di samping pekerja pertukangan dan bidang berkaitan dengan pertukangan (bahagian sebanyak 54%). Alasan utama pemberhentian pekerja yang diberikan oleh kebanyakan syarikat ialah pengurangan dalam permintaan terhadap keluaran mereka.

Pada suku pertama tahun 2007, produktiviti pekerja seperti ditunjukkan oleh nilai jualan benar bagi setiap pekerja dalam sektor perkilangan merosot 4.6% (S4 2006: -0.5%). Kemerosotan dalam produktiviti pekerja ini mencerminkan pertumbuhan jualan benar yang lebih rendah (-0.1%) dalam keadaan pertumbuhan guna tenaga (4.7%). Sementara itu, upah benar terus merosot (-0.4%) menunjukkan tekanan upah masih lemah.

Imbangan Perdagangan

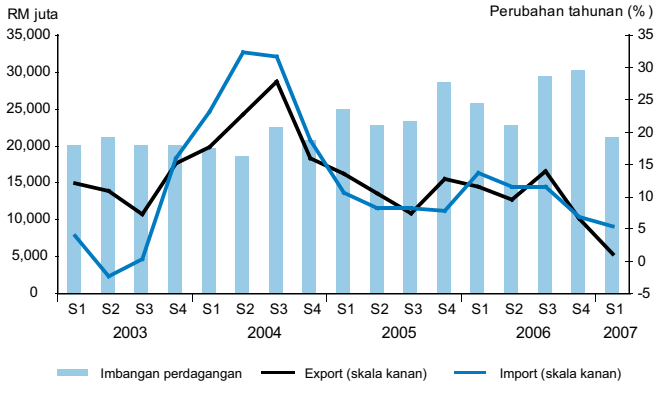

Eksport dan import meningkat sederhana

Lebihan **akaun perdagangan** menyusut kepada RM21.3 bilion (S4 2006: RM30.2 bilion) pada suku pertama 2007, kerana pertumbuhan import sebanyak 5.4% melebihi pertumbuhan eksport sebanyak 1.1%. **Eksport perkilangan** meningkat meskipun pada kadar yang lebih sederhana, iaitu sebanyak 1.5%, disebabkan terutamanya oleh pengurangan permintaan terhadap keluaran E&E, khususnya eksport komputer dan komponen, ke pasaran Amerika Syarikat. Eksport keluaran elektrik turut terjejas pada suku itu disebabkan pemberhentian pengeluaran secara berperingkat-peringkat beberapa produk bawahan seperti televisyen tiub sinar katod dan radio. Sebahagian daripada kesan ini telah dikurangkan oleh pertumbuhan yang berterusan dalam eksport produk berasaskan sumber seperti keluaran kimia dan getah yang mencatat pertumbuhan dua angka pada suku itu. Eksport barangan pengguna seperti makanan, minuman dan tembakau juga berterusan disebabkan permintaan yang stabil.

Akaun Perdagangan

	2006			2007
	S1	S4	Tahun	S1
	Perubahan tahunan (%)			
Eksport Kasar	**11.5**	**6.6**	**10.3**	**1.1**
Perkilangan	*10.6*	*5.7*	*10.1*	*1.5*
Pertanian	*4.5*	*22.1*	*12.5*	*7.7*
Galian	*23.0*	*0.5*	*8.6*	*-3.6*
Import Kasar	**13.7**	**6.8**	**10.8**	**5.4**
Barangan modal	*27.8*	*4.1*	*7.4*	*-4.7*
Barangan pengantara	*8.2*	*7.1*	*8.8*	*8.8*
Barangan penggunaan	*14.0*	*12.1*	*13.4*	*8.9*
Imbangan perdagangan (RM bilion)	**25.8**	**30.2**	**108.2**	**21.3**

Sumber: Jabatan Perangkaan Malaysia

Eksport pertanian meningkat 7.7% pada suku pertama, disokong terutamanya oleh peningkatan ketara dalam eksport minyak sawit sebanyak 19.2%. Prestasi kukuh ini disebabkan kenaikan harga eksport komoditi ini sebanyak 34.1% kepada RM1,905 setan. Harga yang lebih tinggi ini mencerminkan permintaan global yang terus meningkat terhadap minyak sawit, terutamanya dari Republik Rakyat China (RR China), Kesatuan Eropah (EU) dan Amerika Syarikat, dalam keadaan pengeluaran dan stok yang merosot pada suku tersebut. Kenaikan harga ini selanjutnya disokong oleh kenaikan harga minyak kacang soya ekoran pengeluarannya yang merosot di Amerika Syarikat kerana para petani bertukar kepada penanaman jagung untuk memenuhi permintaan dalam negeri terhadap biobahan api. Sementara itu, eksport getah merosot 12.9% pada suku itu (S4 2006: 12.7%)

Malaysia: Destinasi Eksport

	2006			2007	2006			2007	2006			2007
	S1	S4	Tahun	S1	S1	S4	Tahun	S1	S1	S4	Tahun	S1
	RM bilion				Bahagian drpd. jumlah eksport (%)				Perubahan tahunan (%)			
Amerika Syarikat	**24.5**	**27.8**	**110.6**	**23.7**	**17.9**	**18.3**	**18.8**	**17.2**	**13.4**	**1.0**	**5.3**	**-3.2**
Kesatuan Eropah (EU)[1]	**16.1**	**21.1**	**74.9**	**17.7**	**11.8**	**13.9**	**12.7**	**12.8**	**10.0**	**20.5**	**19.7**	**9.7**
Negara ASEAN terpilih[2]	**37.4**	**37.5**	**152.5**	**35.7**	**27.3**	**24.7**	**25.9**	**25.8**	**14.7**	**2.2**	**10.7**	**-4.5**
Negara Timur Laut Asia	**25.2**	**28.2**	**109.1**	**27.8**	**18.4**	**18.5**	**18.5**	**20.1**	**7.3**	**4.4**	**10.0**	**10.2**
Republik Rakyat China	*8.3*	*11.7*	*42.7*	*11.2*	*6.1*	*7.7*	*7.2*	*8.1*	*4.4*	*11.9*	*21.1*	*34.6*
Hong Kong SAR	*7.5*	*6.8*	*29.1*	*6.3*	*5.5*	*4.5*	*4.9*	*4.6*	*6.2*	*-12.6*	*-6.6*	*-15.6*
China Taipei	*3.3*	*4.1*	*16.0*	*3.8*	*2.4*	*2.7*	*2.7*	*2.7*	*7.2*	*2.8*	*8.3*	*15.4*
Korea	*6.1*	*5.5*	*21.3*	*6.5*	*4.5*	*3.6*	*3.6*	*4.7*	*12.9*	*17.4*	*18.6*	*5.9*
India	**4.0**	**5.4**	**18.8**	**4.2**	**2.9**	**3.6**	**3.2**	**3.1**	**8.3**	**30.1**	**25.5**	**7.1**
Jumlah eksport	**136.7**	**152.0**	**588.9**	**138.2**	**100.0**	**100.0**	**100.0**	**100.0**	**11.5**	**6.6**	**10.3**	**1.1**

[1] Merujuk kepada Kesatuan Eropah (EU) 27 bermula dari tahun 2007
[2] Singapura, Thailand, Indonesia, Filipina, Brunei Darussalam dan Vietnam

Sumber: Jabatan Perangkaan Malaysia

disebabkan penyusutan dalam jumlah dieksport dan harga masing-masing sebanyak 12.3% dan 0.7%.

Perolehan eksport galian merosot pada suku pertama kerana eksport minyak mentah menurun akibat kejatuhan harga (-6% kepada USD61.18 setong; S1 2006: USD65.24 setong). Eksport gas asli cecair pula terus berkembang berikutan permintaan yang lebih tinggi daripada pembeli tradisional.

Eksport Malaysia ke negara-negara serantau (tidak termasuk Jepun), yang mencakupi 45.9% daripada jumlah eksport Malaysia, meningkat 1.4%. Destinasi eksport adalah terutamanya RR China, Korea dan Indonesia, didorong oleh permintaan terhadap keluaran E&E dan kimia dan keluaran kimia. Eksport ke EU berkembang 9.7%, diterajui eksport ke United Kingdom, Jerman, Belanda, Perancis dan Itali, yang kebanyakannya terdiri daripada keluaran E&E, getah mentah dan keluaran getah, minyak sawit serta keluaran kayu. Eksport ke Asia Barat dan India pula masing-masing meningkat 22.3% dan 7.1%.

Bagi import pula, Malaysia terus memperoleh komponen yang diimport dari Singapura, Hong Kong, Korea dan RR China. Import dari negara-negara serantau meningkat 9.6%, mencerminkan import keluaran E&E, kimia dan keluaran kimia, keluaran besi dan keluli serta keluaran logam.

Import kasar meningkat 5.4% (S4 2006: 6.8%), mencerminkan peningkatan input yang diimport untuk eksport perkilangan serta pertambahan import barangan penggunaan. Import **barangan pengantara** meningkat 8.8% (S4 2006: 7.1%), didorong oleh import logam dan keluaran logam, kimia, elektronik serta alat ganti produk telekomunikasi. Selain itu, import bahan asas dan bahan diproses yang digunakan oleh industri bahan api dan pelincir terus meningkat dengan kukuh. Permintaan dalam negeri yang lebih rendah terhadap kenderaan bermotor menyebabkan kemerosotan dalam import alat ganti dan aksesori kelengkapan pengangkutan.

Pertumbuhan Import

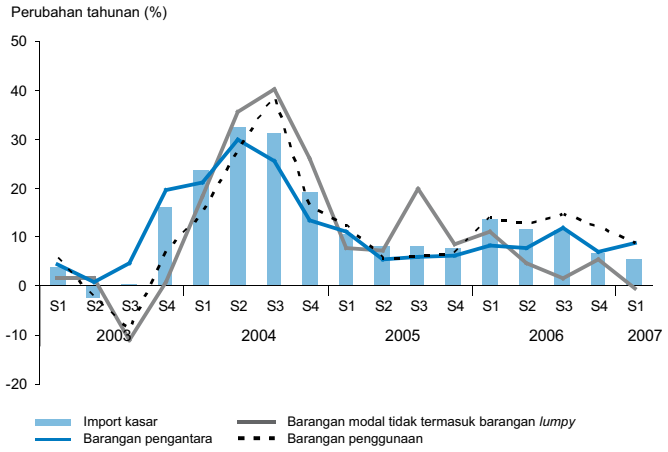

Malaysia: Import Mengikut Penggunaan Akhir Dan Klasifikasi Kategori Ekonomi Umum (BEC)

	2006			2007
	S1	S4	Tahun	S1
	Perubahan tahunan (%)			
BARANGAN MODAL	**27.8**	**4.1**	**7.4**	**-4.7**
Barangan modal (kecuali alat kelengkapan pengangkutan)	16.1	4.6	5.4	-4.1
Alat kelengkapan pengangkutan	173.3	-0.1	23.5	-7.4
BARANGAN PENGANTARA	**8.2**	**7.1**	**8.8**	**8.8**
Makanan dan minuman terutamanya untuk industri	29.0	18.2	24.9	4.1
Bekalan perindustrian, t.s.t.l.	1.2	19.2	11.1	23.9
Bahan api dan pelincir	21.1	-0.5	25.7	8.8
Alat ganti dan aksesori barangan modal (kecuali alat kelengkapan pengangkutan)	9.2	3.3	5.1	2.5
Alat ganti dan aksesori alat kelengkapan pengangkutan	8.8	-22.5	-8.7	-18.2
BARANGAN PENGGUNAAN	**14.0**	**12.1**	**13.4**	**8.9**
Makanan dan minuman terutamanya untuk penggunaan isi rumah	3.4	5.7	4.8	14.8
Alat kelengkapan pengangkutan bukan perindustrian	23.6	45.7	9.4	-11.7
Barangan pengguna, t.s.t.l.	20.9	15.1	18.8	5.9
Barangan tahan lama	*31.3*	*13.7*	*9.8*	*1.1*
Barangan separa tahan lama	*27.4*	*24.5*	*34.6*	*7.1*
Barangan tidak tahan lama	*11.6*	*9.3*	*12.6*	*7.8*
BARANGAN DUA GUNA	**23.2**	**-5.7**	**7.8**	**-8.1**
LAIN-LAIN	**12.0**	**-3.4**	**-2.7**	**15.7**
IMPORT TERTANGGUH	**11.6**	**6.4**	**8.7**	**6.4**
EKSPORT SEMULA	**52.7**	**12.5**	**50.6**	**-7.3**
IMPORT KASAR	**13.7**	**6.8**	**10.8**	**5.4**

Sumber: Jabatan Perangkaan Malaysia

Import **barangan modal** berjumlah RM15 bilion. Pengembangan kapasiti dalam suasana harga pertanian yang tinggi menggalakkan pengimportan jentera dan peralatan pertanian pada suku pertama. Kegiatan pembangunan yang meningkat dan penaikan taraf untuk mencapai kecekapan penggunaan bahan api telah menyebabkan pertumbuhan yang lebih tinggi bagi import penjana, turbin dan jentera dalam sektor perkhidmatan dan juga sektor minyak dan gas. Sementara itu, import kelengkapan telekomunikasi terus kukuh sejajar dengan pengembangan kapasiti dan kegiatan penaikan taraf yang berterusan oleh industri telekomunikasi.

Sejajar dengan penggunaan swasta yang kukuh, import **barangan penggunaan** naik 8.9%. Import barangan penggunaan disokong terutamanya oleh import yang lebih tinggi bagi makanan asas dan diproses serta minuman untuk kegunaan isi rumah. Import barangan elektrik, perabot, kamera, barang kemas dan ubat-ubatan bagi kegunaan isi rumah juga meningkat pada suku itu.

Aliran masuk pelaburan portfolio meningkat

Pada asas tunai[1], aliran masuk **pelaburan langsung asing (foreign direct investment, FDI)** kasar berjumlah RM7.3 bilion pada suku pertama 2007, mencerminkan aliran masuk modal ekuiti dan juga penggunaan pinjaman antara syarikat daripada syarikat induk di luar negeri. FDI dalam bentuk modal ekuiti kebanyakannya adalah dalam sektor perkilangan, diikuti sektor perkhidmatan dan sektor minyak dan gas. Dalam sektor perkilangan, FDI disalurkan terutamanya kepada industri keluaran berkaitan petroleum dan industri berkaitan kimia, serta industri kertas dan keluaran kertas berikutan pemerolehan sebuah syarikat Malaysia. Sementara itu, FDI dalam sektor perkhidmatan disalurkan terutamanya kepada sektor kewangan, insurans, harta tanah dan perkhidmatan perniagaan serta subsektor restoran, hotel, dan perdagangan borong dan runcit. Selepas membuat pelarasan bagi aliran keluar kasar yang disebabkan terutamanya oleh pembayaran balik pinjaman antara syarikat, FDI bersih berjumlah RM0.9 bilion.

Pelaburan luar negeri oleh syarikat Malaysia mencatat aliran keluar kasar sebanyak RM24.8 bilion, sebahagian besarnya mencerminkan pinjaman jangka pendek yang diberikan syarikat milik bukan pemastautin dalam sektor perkhidmatan dan perkilangan kepada syarikat berkaitan mereka di luar negeri ekoran operasi perbendaharaan berpusat. Aliran keluar ini diimbangi sebahagian besarnya oleh aliran masuk yang berpunca daripada pembayaran balik pinjaman jangka pendek antara syarikat pada suku itu. Selepas membuat pelarasan terutamanya bagi aliran masuk ini, pelaburan luar negeri mencatat aliran keluar bersih yang lebih besar, iaitu RM3.8 bilion (S4 2006: -RM1.6 bilion). Pelaburan luar negeri dalam bentuk modal ekuiti dibuat terutamanya oleh syarikat dalam sektor perkilangan dan perkhidmatan. Bagi sektor perkilangan, pelaburan luar negeri disalurkan terutamanya kepada industri pemprosesan makanan dan automotif. Sementara itu, pelaburan luar negeri oleh sektor perkhidmatan diterajui oleh syarikat dalam subsektor kewangan, insurans, harta tanah dan perkhidmatan perniagaan.

Pelaburan portfolio mencatat aliran masuk bersih sebanyak RM26.9 bilion pada suku pertama 2007. Aliran masuk dana portfolio mencerminkan terutamanya penyertaan asing yang ketara dalam pasaran ekuiti domestik, disokong oleh sentimen pelabur yang terus positif disebabkan asas-asas ekonomi yang lebih teguh serta jangkaan perolehan syarikat yang lebih tinggi. Pengumuman untuk melonggarkan lagi peraturan pentadbiran pertukaran asing, memansuhkan cukai untung harta

[1] Data FDI pada asas tunai tidak mengambil kira perolehan tertahan dan pelaburan dalam bentuk jentera dan peralatan yang diimport.

tanah selain insentif khas untuk menggalakkan pelaburan dalam Wilayah Pembangunan Iskandar juga menyumbang kepada sentimen pelabur yang positif.

Kedudukan hutang luar negeri terus bertambah baik

Jumlah hutang luar negeri Malaysia menurun selanjutnya kepada RM178 bilion atau USD51 bilion pada akhir bulan Mac 2007 (akhir tahun 2006: RM183.1 bilion atau USD51.4 bilion), iaitu bersamaan dengan 31.3% daripada KNK. Kedudukan hutang luar negeri yang bertambah baik ini disebabkan penurunan hutang luar negeri jangka sederhana dan panjang serta jangka pendek. **Hutang luar negeri jangka sederhana dan panjang** yang lebih rendah (RM139 bilion; akhir tahun 2006: RM141.4 bilion) terutamanya mencerminkan keuntungan daripada penilaian semula kadar pertukaran berikutan tambah nilai ringgit berbanding dengan mata wang asing utama, khususnya dolar Amerika Syarikat. Sektor awam terus mencatat pembayaran balik bersih pinjaman luar negeri pada suku pertama, mencerminkan peminjaman kasar dan pembayaran balik oleh Kerajaan Persekutuan dan Perbadanan Awam Bukan Kewangan (PABK) yang lebih rendah. Pembayaran balik bersih oleh PABK dibuat terutamanya oleh syarikat-syarikat dalam sektor minyak dan gas serta pengangkutan. Sementara itu, sektor swasta mencatat penggunaan pinjaman luar negeri bersih yang lebih kecil sebanyak RM1.3 bilion, terutamanya oleh syarikat-syarikat dalam sektor pertanian, perdagangan borong dan runcit, dan pengangkutan.

Hutang Luar Negeri Terkumpul

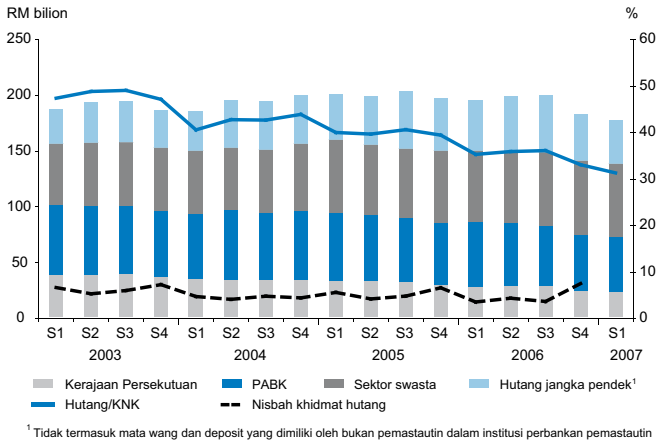

[1] Tidak termasuk mata wang dan deposit yang dimiliki oleh bukan pemastautin dalam institusi perbankan pemastautin

Jumlah hutang luar negeri jangka pendek menyusut kepada RM38.9 bilion atau USD11.2 bilion (akhir tahun 2006: RM41.8 bilion atau USD11.7 bilion), mencerminkan pinjaman jangka pendek sektor perbankan dan sektor bukan bank yang lebih kecil. Pada akhir bulan Mac 2007, hutang jangka pendek mencakupi hanya 21.9% daripada jumlah hutang luar negeri dan ialah 12.7% daripada rizab antarabangsa bersih.

Hutang Luar Negeri Terkumpul

	2006		2007
	S1	S4	S1[a]
	RM bilion		
Hutang jangka sederhana dan panjang	150.5	141.4	139.0
Sektor awam	86.9	75.7	73.5
Sektor swasta	63.7	65.7	65.5
Hutang jangka pendek[1]	44.9	41.8	38.9
Jumlah hutang luar negeri	195.4	183.1	178.0
- Bersamaan USD bilion	52.5	51.4	51.0

[1] Tidak termasuk mata wang dan deposit yang dimiliki oleh bukan pemastautin dalam institusi perbankan pemastautin
[a] Awalan

Sumber: Kementerian Kewangan Malaysia dan Bank Negara Malaysia

Rizab antarabangsa

Rizab antarabangsa Bank Negara Malaysia berjumlah RM305.9 bilion atau bersamaan dengan USD88.6 bilion pada 30 Mac 2007. Paras rizab pada 30 Mac 2007 mengambil kira pengurangan nilai rizab disebabkan pelarasan suku tahunan penilaian semula pertukaran asing berikut pengukuhan ringgit berbanding dengan mata wang asing utama pada suku pertama. Rizab meningkat kepada RM326.5 bilion atau bersamaan dengan USD94.5 bilion pada 15 Mei 2007. Paras rizab ini memadai untuk membiayai import tertahan selama 8.6 bulan dan ialah 9.6 kali ganda hutang luar negeri jangka pendek.

Operasi belanjawan memberi kesan pengembangan

Pada suku pertama 2007, jumlah perbelanjaan meningkat pada kadar tahunan sebanyak 38.7%. Perbelanjaan pembangunan meningkat pada kadar yang lebih pantas berbanding dengan suku pertama 2006, mencerminkan peningkatan dalam momentum pelaksanaan Rancangan Malaysia Kesembilan. Dengan pungutan hasil yang stabil pada suku itu, kedudukan kewangan Kerajaan Persekutuan mencatat defisit sebanyak RM2.6 bilion atau 1.8% daripada KDNK pada suku itu (S1 2006: lebihan fiskal sebanyak 3.6% daripada KDNK). Defisit tersebut dibiayai terutamanya oleh peminjaman domestik. Pada akhir bulan Mac 2007, jumlah hutang terkumpul Kerajaan Persekutuan ialah RM250 bilion atau 42.4% daripada anggaran KDNK 2007.

Rizab Antarabangsa Bersih (pada akhir tempoh)

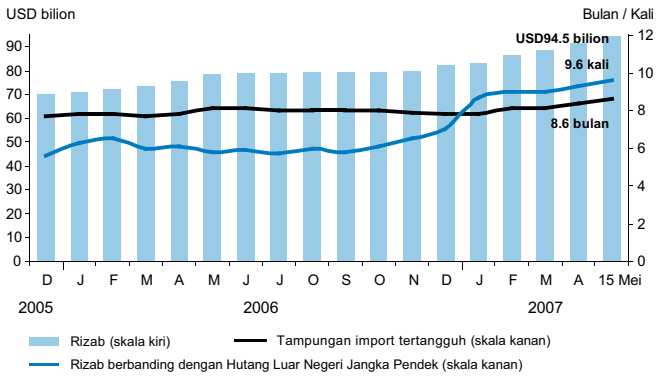

Kewangan Kerajaan Persekutuan

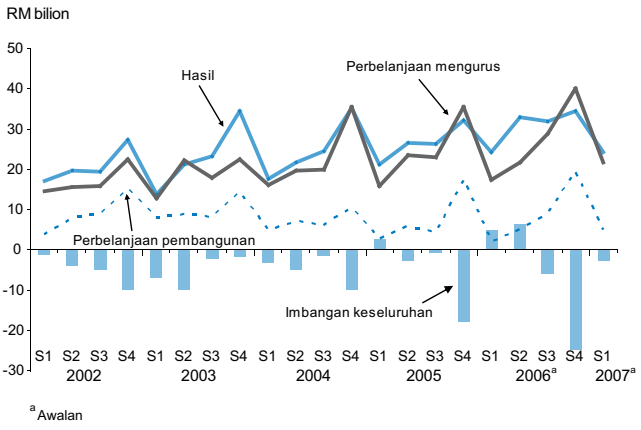

[a] Awalan

Kewangan Kerajaan Persekutuan[a]

	2006			2007
	S1	S4	Tahun	S1
	RM bilion			
Hasil	24.2	34.4	123.5	24.2
% pertumbuhan	*14.5*	*6.9*	*16.2*	*0.1*
Perbelanjaan mengurus	17.3	40.0	107.7	21.7
% pertumbuhan	*8.9*	*12.8*	*10.2*	*25.2*
Akaun semasa	**6.9**	**-5.6**	**15.9**	**2.5**
% daripada KDNK	***5.1***	***-3.8***	***2.8***	***1.8***
Perbelanjaan pembangunan kasar	2.1	19.4	35.8	5.3
% pertumbuhan	*-23.0*	*11.0*	*17.3*	*148.4*
Imbangan keseluruhan	**4.9**	**-24.6**	**-19.1**	**-2.6**
% daripada KDNK	***3.6***	***-16.6***	***-3.3***	***-1.8***
Memo:				
Jumlah perbelanjaan kasar	19.5	59.4	143.5	27.0
% pertumbuhan	*4.2*	*12.2*	*11.9*	*38.7*
Jumlah hutang Kerajaan Persekutuan (pada akhir tempoh)	232.2	242.2	242.2	250.0
% daripada KDNK	*40.6*	*42.3*	*42.3*	*42.4*[1]
Hutang dalam negeri	203.3	217.2	217.2	225.9
% daripada KDNK	*35.5*	*37.9*	*37.9*	*38.3*[1]
Hutang luar neger	28.9	25.0	25.0	24.1
% daripada KDNK	*5.1*	*4.4*	*4.4*	*4.1*[1]

[a] Awalan
[1] KDNK pada harga tahun asas 1987