Tadbir Urus

156 Ahli-ahli Lembaga Pengarah, Pengurusan Kanan, Struktur Organisasi dan Jawatankuasa Berkanun Bank

Tadbir Urus


AKTA BANK NEGARA MALAYSIA 2009
CENTRAL BANK OF MALAYSIA ACT 2009

Tadbir Urus

Bank Negara Malaysia (Bank) bertanggungjawab untuk menggalakkan kestabilan monetari dan kewangan yang kondusif bagi pertumbuhan ekonomi Malaysia yang mampan. Pengaturan tadbir urus memastikan Bank dapat terus melaksanakan mandatnya sebagai institusi berwibawa dan bebas dengan berkesan. Pengaturan ini adalah seperti yang diperuntukkan oleh Akta Bank Negara Malaysia 2009 dan undang-undang lain yang turut ditadbir oleh Bank - serta dasar dalaman yang dibangunkan oleh Bank sejak sekian lama. Rangka kerja tadbir urus Bank terus diselaraskan dengan amalan terbaik global dan menggalakkan kepentingan akauntabiliti dan standard integriti yang tinggi dalam pelaksanaan tugas dan operasi Bank.

Lembaga Pengarah

Lembaga Pengarah dipengerusikan oleh Gabenor dan ahlinya terdiri daripada Timbalan-timbalan Gabenor, Ketua Setiausaha Perbendaharaan serta Ahli-ahli Bukan Eksekutif Bebas yang membentuk sebahagian besar daripada ahli Lembaga Pengarah. Seri Paduka Baginda Yang di-Pertuan Agong melantik semua ahli Lembaga Pengarah, kecuali Timbalan-timbalan Gabenor, yang dilantik oleh Menteri Kewangan.

Seperti yang digariskan dalam Akta Bank Negara Malaysia 2009, Lembaga Pengarah bertanggungjawab mengawasi pengurusan dan operasi Bank bagi memastikan Bank kekal kukuh dari aspek kewangan dan operasi serta menggunakan sumber-sumber kewangannya dengan cekap dan berkesan dalam pelaksanaan mandatnya.

Lembaga Pengarah mengawasi dan memberikan pandangan berhubung dengan operasi dan langkah-langkah dasar Bank secara berterusan sepanjang tahun 2021. Bersama-sama dengan pengurusan kanan Bank, Lembaga Pengarah memberikan perspektif yang berharga mengenai langkah-langkah utama Bank terhadap kemudahan bantuan dan pemulihan yang disasarkan untuk menangani kesan pandemik dan banjir serta Pelan Sektor Kewangan 2022-2026.

Lembaga Pengarah juga secara aktif memacu dan menyokong usaha Bank untuk mencapai kecemerlangan organisasi. Perkara ini termasuk usaha berterusan untuk menetapkan dan mengekalkan standard yang paling tinggi dari segi etika dan tingkah laku oleh warga kerja Bank dan memperkukuh modal insan Bank, memupuk transformasi budaya dan meningkatkan daya tahan keselamatan siber.

Jawatankuasa Lembaga Pengarah

Lembaga Pengarah disokong oleh tiga jawatankuasa iaitu Jawatankuasa Tadbir Urus Lembaga, Jawatankuasa Audit Lembaga dan Jawatankuasa Risiko Lembaga yang ahlinya terdiri daripada Ahli Bukan Eksekutif Bebas sahaja. Setiap Jawatankuasa ini akan berpandukan bidang rujukan masing-masing bagi membantu Lembaga Pengarah menjalankan pengawasan terhadap pentadbiran Bank.

Pada tahun 2021, Jawatankuasa Lembaga Pengarah ini menilai dan membincangkan perkara-perkara penting yang mempunyai kesan ke atas Bank dengan tujuan untuk memastikan adanya semak dan imbang dalaman yang mencukupi terhadap pengurusan dan operasi Bank.

	Jawatankuasa Tadbir Urus Lembaga (BGC)	Jawatankuasa Audit Lembaga (BAC)	Jawatankuasa Risiko Lembaga (BRC)
Peranan dan Tanggungjawab	• Mengawasi rangka kerja dan amalan tadbir urus Bank • Menilai dan mengemukakan saranan kepada Lembaga Pengarah berhubung dengan dasar belanjawan, pelan operasi dan dasar ganjaran Bank • Mengemukakan saranan kepada Lembaga Pengarah berhubung dengan pelantikan dan pelantikan semula ahli Lembaga Pengarah dan jawatankuasa Bank yang lain yang ditubuhkan di bawah Akta	• Mengawasi integriti akaun dan penyata kewangan Bank • Mengawasi kecukupan kawalan dalaman dan pematuhan Bank terhadap keperluan undang-undang dan garis panduan dalaman • Menilai dan meluluskan rangka kerja audit, piagam audit, pelan audit dalaman dan laporan audit Bank, serta mengawasi tindakan susulan apabila menangani hasil siasatan yang penting (material findings)	• Mengawasi pelaksanaan rangka kerja pengurusan risiko organisasi Bank • Mengawasi pengurusan Bank terhadap risiko kewangan, operasi, reputasi dan teknologi maklumat serta keselamatan siber, termasuk risiko tadbir urus, struktur dan akauntabilitinya • Mengemukakan saranan kepada Lembaga Pengarah berhubung dengan peruntukan sumber bagi pengurusan risiko yang berkesan

Berdasarkan peruntukan undang-undang yang menetapkan Lembaga Pengarah wajib bermesyuarat sekurang-kurangnya sekali dalam sebulan, dan dengan mengambil kira keadaan pandemik, Lembaga Pengarah mengendalikan kebanyakan mesyuaratnya secara maya. Pada tahun 2021, Lembaga Pengarah mencatatkan kadar kehadiran sebanyak 95.5% bagi mesyuarat Lembaga Pengarah dan kehadiran sebanyak 97.4% bagi mesyuarat Jawatankuasa-jawatankuasa Lembaga Pengarah, seperti yang ditunjukkan dalam jadual yang berikut:

Jawatan	Ahli	Lembaga	BGC	BAC	BRC
Pengerusi	Nor Shamsiah Yunus	13/13			
Ex officio	Abdul Rasheed Ghaffour	13/13			
	Jessica Chew Cheng Lian	13/13			
	Marzunisham Omar	13/13			
	Datuk Seri Asri Hamidon @ Hamidin (Ketua Setiausaha Perbendaharaan)	11/13*			
Ahli Bukan Eksekutif Bebas	Dato Sri Lim Haw Kuang[1]	13/13	10/10		4/4
	Dato' Paduka Sulaiman Mustafa	11/13*	9/10*	6/6	
	Chin Suit Fang[2]	13/13	5/5^	6/6	4/4
	Dato' Dr. Nirmala Menon a/p Y.B. Menon[3]	13/13	4/5^	6/6	4/4
	Tan Sri Mohamed Azman Yahya[4]	12/13*	10/10		4/4
Bersara pada tahun 2021					
Ahli Bukan Eksekutif Bebas	Dato' N. Sadasivan a/l N.N Pillay[5]	2/3*	3/3	1/2*	

Nota:

[1] Bersara pada 28 Februari 2022.

[2] Dilantik sebagai ahli BGC dan tidak lagi menjadi ahli BRC pada 27 Januari 2022 sebagai sebahagian daripada penggiliran keahlian Jawatankuasa Lembaga.

[3] Dilantik sebagai Pengerusi BRC pada 27 Januari 2022 untuk menggantikan Dato Sri Lim Haw Kuang sebagai sebahagian daripada pelan penggantian Lembaga.

[4] Dilantik sebagai Pengerusi BGC pada 27 Januari 2022 untuk menggantikan Dato' Paduka Sulaiman Mustafa sebagai sebahagian daripada pelan penggantian Lembaga.

[5] Bersara pada 15 Mac 2021.

* Tidak hadir berikutan komitmen terdahulu yang tidak dapat dielakkan atau atas sebab kesihatan.

^ Bukan Ahli yang hadir atas undangan, untuk memaklumkan dan membimbing Ahli Bebas Bukan Eksekutif tentang hal-ehwal khusus yang sedang dipertimbangkan oleh Jawatankuasa.

Program Induksi dan Pembangunan Lembaga Pengarah

Ahli Bukan Eksekutif Bebas yang baru dilantik akan menjalani program *on-boarding* yang komprehensif merangkumi mandat utama, kepentingan dasar, rangka kerja tadbir urus dan operasi Bank bagi membolehkan mereka menjalankan peranan pengawasan dengan berkesan.

Ahli Bukan Eksekutif Bebas mempunyai pelbagai latar belakang, termasuk dalam bidang perakaunan dan kewangan, industri kewangan, maklumat dan teknologi, pengurusan risiko dan audit. Selain kemahiran, pengetahuan dan pengalaman luas daripada bidang masing-masing, Bank mendapat manfaat daripada kebijaksanaan kolektif dan pandangan Lembaga Pengarah di samping pemahaman mereka yang mendalam mengenai isu-isu dalam sektor kewangan, sektor perniagaan dan sektor awam. Bagi mempertingkat keupayaan pengawasan mereka, Ahli Bukan Eksekutif Bebas mengikuti pelbagai program latihan secara berterusan mengenai tema-tema kontemporari. Ahli Bukan Eksekutif Bebas juga berinteraksi dalam perbincangan mengenai dasar dengan pihak pengurusan dan kakitangan Bank mengenai isu teras yang memberi kesan kepada bank-bank pusat, termasuk dasar monetari, mata wang digital dan perkhidmatan kewangan, keselamatan siber, teknologi awan, risiko iklim dan kewangan hijau serta pembangunan modal insan.

Lembaga Pengarah



Nor Shamsiah Yunus
Pengerusi

Dilantik sebagai ahli Lembaga Pengarah: 1 Julai 2018

Kelulusan
- Ijazah Sarjana Muda Sastera Perakaunan, University of South Australia, Australia
- CPA Australia
- Institut Akauntan Malaysia

Jawatan Lantikan dan Keahlian Lembaga Pengarah Utama
- Pengerusi, Lembaga Pengarah Pusat SEACEN
- Ahli Majlis, Islamic Financial Services Board
- Ahli, Lembaga Pengarah Perbadanan Insurans Deposit Malaysia
- Ahli, Lembaga Pentadbir Perbadanan Pengurusan Likuiditi Islam Antarabangsa

Pengalaman Lepas
- Penolong Pengarah, Bahagian Monetari dan Pasaran Modal, Tabung Kewangan Antarabangsa
- Timbalan Gabenor, Bank Negara Malaysia. Beliau turut berkhidmat sebagai ahli ex officio Lembaga Pengarah Bank Malaysia semasa memegang jawatan sebagai Timbalan Gabenor



Abdul Rasheed Ghaffour
Ahli Ex Officio

Dilantik sebagai ahli Lembaga Pengarah: 16 Julai 2016

Kelulusan
- Ijazah Sarjana Muda Ekonomi, Universiti Malaya, Malaysia
- Ijazah Sarjana Pentadbiran Perniagaan, University of Oxford, United Kingdom

Jawatankuasa Lantikan dan Keahlian Lembaga Pengarah Utama
- Ahli, Lembaga Pengarah dan Jawatankuasa Eksekutif Pusat SEACEN
- Ahli, Jawatankuasa Pengurusan Kursi Tun Ismail, Universiti Malaya

Pengalaman Lepas
- Pengarah Eksekutif Silih Ganti, Pejabat Kumpulan Asia Tenggara, Lembaga Eksekutif Tabung Kewangan Antarabangsa
- Penolong Gabenor, Bank Negara Malaysia

Lembaga Pengarah



Jessica Chew Cheng Lian
Ahli Ex Officio

Dilantik sebagai Lembaga Pengarah: 1 Januari 2018

Kelulusan
- Ijazah Sarjana Muda Perdagangan (Perakaunan dan Kewangan), University of Melbourne, Australia
- Chartered Banker Institute (Scotland)
- Asian Institute of Chartered Bankers
- CPA Australia (Bersekutu)

Jawatankuasa Lantikan dan Keahlian Lembaga Pengarah Utama
- Ahli Lembaga Pengarah Danamodal Nasional Berhad
- Penasihat, Lembaga Pengarah Lembaga Piawaian Perakaunan Malaysia

Pengalaman Lepas
- Penolong Gabenor, Bank Negara Malaysia



Marzunisham Omar
Ahli Ex Officio

Dilantik sebagai ahli Lembaga Pengarah: 15 Jun 2020

Kelulusan
- Ijazah Sarjana Muda Sastera (Ekonomi), University of Cambridge, United Kingdom
- Ijazah Sarjana Sastera (Ekonomi), University of Cambridge, United Kingdom

Jawatan Lantikan dan Keahlian Lembaga Pengarah Utama
- Ahli, Lembaga Pengarah ASB Management Sdn Bhd
- Ahli, Lembaga Pengarah Lembaga Pembangunan Pelaburan Malaysia

Pengalaman Lepas
- Pengarah Eksekutif, Tabung Kewangan Antarabangsa
- Penolong Gabenor, Bank Negara Malaysia

Lembaga Pengarah



Datuk Seri Asri Hamidon @ Hamidin

Ahli Ex Officio

Dilantik sebagai ahli Lembaga Pengarah: 1 Mei 2020
Ketua Setiausaha Perbendaharaan, Kementerian Kewangan

Kelulusan

- Diploma Pentadbiran Awam, Institut Tadbiran Awam Negara (INTAN), Malaysia
- Ijazah Sarjana Muda Ekonomi (Kepujian), Universiti Malaya, Malaysia
- Ijazah Sarjana Ekonomi, Hiroshima University, Jepun
- Menyertai Harvard Premier Business Management Program

Jawatan Lantikan dan Keahlian Lembaga Pengarah Utama

- Pengerusi, Lembaga Pengarah Kumpulan Wang Persaraan (Diperbadankan)
- Pengerusi, Lembaga Pengarah 1Malaysia Development Berhad
- Pengerusi, Lembaga Pengarah GovCo Holdings Berhad
- Ahli, Lembaga Pengarah Perbadanan Insurans Deposit Malaysia
- Ahli, Lembaga Pengarah Permodalan Nasional Berhad
- Ahli, Lembaga Pengarah Tenaga Nasional Berhad
- Ahli, Lembaga Pengarah Lembaga Tabung Haji
- Ahli, Lembaga Pengarah DanaInfra Nasional Berhad

Pengalaman Lepas

- Berkhidmat lebih 25 tahun di pelbagai bahagian dan jabatan Kerajaan seperti Unit Perancang Ekonomi di Jabatan Perdana Menteri dan di Kementerian Kewangan



Dato Sri Lim Haw Kuang*

Ahli Bukan Eksekutif Bebas

Dilantik sebagai ahli Lembaga Pengarah: 1 Mac 2015

Kelulusan

- Ijazah Sarjana Muda Sains (Sains Pengkomputeran), Imperial College, University of London, United Kingdom
- Ijazah Sarjana Pentadbiran Perniagaan dalam Pengurusan Antarabangsa, IMD Switzerland (*Dahulu dikenali sebagai International Management Institute, Geneva)*

Jawatan Lantikan dan Keahlian Lembaga Pengarah Utama

- Pengerusi, Lembaga Pengarah Sime Darby Overseas (Hong Kong)
- Pengerusi, Lembaga Pengarah Ranhill WorleyParsons Sdn Bhd
- Ahli, Lembaga Pengarah dan Pengarah Eksekutif Ranhill Utilities Berhad
- Ahli, Lembaga Pengarah Wison Group (China)
- Ahli, Lembaga Pengarah Century Energy International Holdings Limited
- Penasihat Khas, SMJ Petroleum Sdn Bhd

Pengalaman Lepas

- Ahli, Lembaga Pengarah Sime Darby Berhad
- Ahli, Lembaga Pengarah Jinxin Fertility Group Limited
- Ahli, Lembaga Pengarah BG Group
- Ahli, Lembaga Pengarah ENN Group
- Pengerusi Eksekutif, Syarikat Shell di China
- Pengerusi, Shell Malaysia
- Ahli, China Council for International Cooperation on Environment and Development
- Presiden, Malaysia Business Council for Sustainable Development
- Pengarah, China Business Council for Sustainable Development

* Lembaga Pengarah ingin merakamkan penghargaan dan ucapan terima kasih kepada Dato Sri Lim Haw Kuang yang tamat tempoh perkhidmatan pada 28 Febuari 2022.

Lembaga Pengarah



Dato' Paduka Sulaiman Mustafa
Ahli Bukan Eksekutif Bebas

Dilantik sebagai ahli Lembaga Pengarah: 1 Januari 2019

Kelulusan
- Diploma Kawalan dan Perancangan Penggunaan Tanah, North East London Polytechnic, United Kingdom
- Chartered Surveying Professional, Royal Institution of Chartered Surveyors, London, United Kingdom
- Royal Institution of Chartered Surveyors
- Royal Institution of Surveyors Malaysia
- Jurunilai, Ejen Harta Tanah dan Pengurus Harta Berdaftar, Lembaga Penilai, Pentaksir, Ejen Harta Tanah dan Pengurus Harta

Jawatan Lantikan dan Keahlian Lembaga Pengarah Utama
- Timbalan Pengerusi, Pengarah Urusan dan Rakan Kongsi Utama, Jones Lang Wootton (Singham Sulaiman Sdn Bhd)
- Ahli, Lembaga Pengarah Pelaburan Hartanah Berhad
- Pengasas, Yayasan Jantung Kongenital Malaysia
- Penasihat, Panel Harta Makmur Perbadanan Usahawan Nasional Berhad
- Ahli Profesional, World Future Society

Pengalaman Lepas
- Pensyarah Kanan, Universiti Teknologi Malaysia
- Ahli, Jawatankuasa Penyeliaan Bahagian Harta Sime Darby
- Ahli Majlis, Majlis Agama Islam dan Adat Melayu Terengganu



Chin Suit Fang
Ahli Bukan Eksekutif Bebas

Dilantik sebagai ahli Lembaga Pengarah: 1 November 2019

Kelulusan
- Institut Akauntan Malaysia
- Institut Akauntan Awam Bertauliah Malaysia

Jawatan Lantikan dan Keahlian Lembaga Pengarah Utama
- Ahli, Jawatankuasa Semakan Penalti Monetari

Pengalaman Lepas
- Rakan Kongsi, PwC Malaysia
- Ketua Pasaran PwC Malaysia dan PwCMYVN (Malaysia dan Vietnam)
- Ketua Corporate Responsibility dan Diversity & Inclusion, PwC Malaysia
- Ahli, Global Gender Advisory Council PwC
- Mentor untuk Wanita dalam Kepimpinan Malaysia oleh ICAEW & TalentCorp Malaysia

Lembaga Pengarah



Dato' Dr. Nirmala Menon a/p Y.B. Menon

Ahli Bukan Eksekutif Bebas

Dilantik sebagai ahli Lembaga Pengarah: 16 Mac 2020

Kelulusan
- Ijazah Sarjana Muda Perubatan, University of Mysore, India
- Kelayakan pascasiswazah dalam Perubatan Insurans

Jawatan Lantikan dan Keahlian Lembaga Pengarah Utama
- Ahli, Lembaga Pengarah Sime Darby Berhad
- Ahli, Lembaga Pengarah Aviva Singlife Holdings Private Limited (Singapura)
- Ahli, Lembaga Pengarah Ramsay Sime Darby Health Care

Pengalaman Lepas
- Ahli, Lembaga Pengarah AXA Affin General Insurance Berhad
- Ahli, Lembaga Pengarah Khazanah Nasional Berhad
- Ahli, Lembaga Pengarah Avicennia Capital Sdn Bhd
- Presiden dan Ketua Pegawai Eksekutif, ING Malaysia Berhad
- Naib Presiden Eksekutif, Ketua Designated Markets & Health Asia, Metlife Asia Pacific Limited
- Ketua Asia Selatan, ING Asia Pacific Limited
- Pegawai Perubatan, Hospital Kuala Lumpur



Tan Sri Mohamed Azman Yahya

Ahli Bukan Eksekutif Bebas

Dilantik sebagai ahli Lembaga Pengarah: 1 Jun 2020

Kelulusan
- Ijazah Sarjana Muda Sains (Ekonomi), London School of Economics and Political Science, United Kingdom
- Institute of Bankers Malaysia
- Institute of Chartered Accountants in England and Wales
- Institut Akauntan Malaysia

Jawatan Lantikan dan Keahlian Lembaga Pengarah Utama
- Pengerusi, Lembaga Pengarah Symphony House Sdn Bhd
- Pengerusi, Lembaga Pengarah Sepang International Circuit Berhad

Pengalaman Lepas
- Pengerusi, Lembaga Pengarah Pengurusan Danaharta Nasional Berhad
- Pengerusi, Lembaga Pengarah Ranhill Utilities Berhad
- Pengerusi, Jawatankuasa Penstrukturan Semula Hutang Korporat
- Ahli, Lembaga Pengarah Khazanah Nasional Berhad
- Ahli, Lembaga Pengarah Sime Darby Berhad
- Ahli, Lembaga Pengarah AIA Group Limited
- Ahli, Lembaga Pengarah PLUS Expressways Berhad
- Ahli PEMUDAH, Yayasan Laporan Kewangan, Capital Market Advisory Group, Malaysia Special Economic Committee

Lembaga Pengarah



Kamarulazman Muhamed

Ahli Bukan Eksekutif Bebas

Dilantik sebagai ahli Lembaga Pengarah: 1 Januari 2022

Kelulusan

- Association of Chartered Certified Accountants, Nottingham Trent University, United Kingdom
- Ijazah Sarjana Sains dalam Pengurusan Sistem Maklumat, Salford University, United Kingdom

Jawatan Lantikan dan Keahlian Lembaga Pengarah Utama

- Pengasas dan Ketua Pegawai Eksekutif, Aerodyne Group
- Profesor Adjung, Universiti Putra Malaysia
- Ahli, Majlis Tindakan Ekonomi
- Ahli, Majlis Kemakmuran Bersama
- Ahli, Majlis Ekonomi Digital dan 4IR
- Presiden, Yayasan Usahawan Baru
- Ahli, Jawatankuasa Pemandu Pelan Hala Tuju Robotik Negara
- Ahli, Malaysia National Aerospace Council

Pengalaman Lepas

- Ahli Exco, Unit Perancang Ekonomi, Jabatan Perdana Menteri
- Exco Perniagaan, Majlis Amanah Rakyat
- Pengarah dan Pengurus Negara, Computer Associates International
- Pengurus Audit, Auerbach Hope Chartered Accountant, London

Pengurusan Kanan

Seperti yang diperuntukkan oleh Akta Bank Negara Malaysia 2009, Gabenor bertanggungjawab terhadap pengurusan Bank dalam melaksanakan mandat yang diberikan kepada Bank. Dalam menggalas tugas dan tanggungjawab ini, Gabenor dibantu oleh pasukan pengurusan kanan yang terdiri daripada Timbalan Gabenor dan Penolong Gabenor. Struktur organisasi Bank bertujuan untuk menggalakkan saluran pelaporan dan akauntabiliti yang lebih jelas bagi pelbagai fungsi Bank.

Pelbagai jawatankuasa pengurusan juga ditubuhkan bagi membolehkan pasukan pengurusan kanan dan pegawai kanan Bank yang lain turut sama dalam perbincangan dan pertukaran pandangan mengenai urusan Bank, khususnya yang melibatkan strategi organisasi dan keutamaan yang penting. Jawatankuasa-jawatankuasa ini termasuk jawatan kuasa dasar seperti Jawatankuasa Kestabilan Kewangan dan Jawatankuasa Dasar Bersama, yang merupakan sebuah jawatankuasa yang ditugaskan untuk membincangkan pelbagai isu serta menyelaraskan dasar-dasar yang memberi impak kepada sistem kewangan dan ekonomi secara amnya. Jawatankuasa-jawatankuasa pengurusan ini membolehkan Bank memanfaatkan pelbagai latar belakang kepakaran dan pandangan daripada seluruh Bank untuk membuat keputusan yang tepat berdasarkan maklumat yang diperoleh daripada perbincangan secara terbuka dan berterus-terang.

Dengan sokongan struktur pengurusan sedemikian, pihak pengurusan kanan menetapkan dasar-dasar dalaman yang perlu diterapkan di Bank serta mengemudi operasi Bank. Usaha-usaha ini bertujuan untuk memastikan Bank berupaya mencapai matlamatnya, melaksanakan fungsinya dan menggunakan sumber-sumbernya secara berkesan, berhemat dan konsisten sejajar dengan kepentingan Bank dan seterusnya memberikan manfaat kepada negara.

Pengurusan Kanan



Nor Shamsiah Yunus
Gabenor



Abdul Rasheed Ghaffour
Timbalan Gabenor



Jessica Chew Cheng Lian
Timbalan Gabenor



Marzunisham Omar
Timbalan Gabenor



Norzila Abdul Aziz
Penolong Gabenor



Adnan Zaylani Mohamad Zahid
Penolong Gabenor



Abu Hassan Alshari Yahaya
Penolong Gabenor



Aznan Abdul Aziz
Penolong Gabenor



Fraziali Ismail
Assistant Governor



Abd. Rahman Abu Bakar
Penolong Gabenor



Dr. Norhana Endut
Penolong Gabenor



Suhaimi Ali*
Penolong Gabenor

*Berkuat kuasa 1 April 2022

BANK NEGARA MALAYSIA

Struktur Organisasi

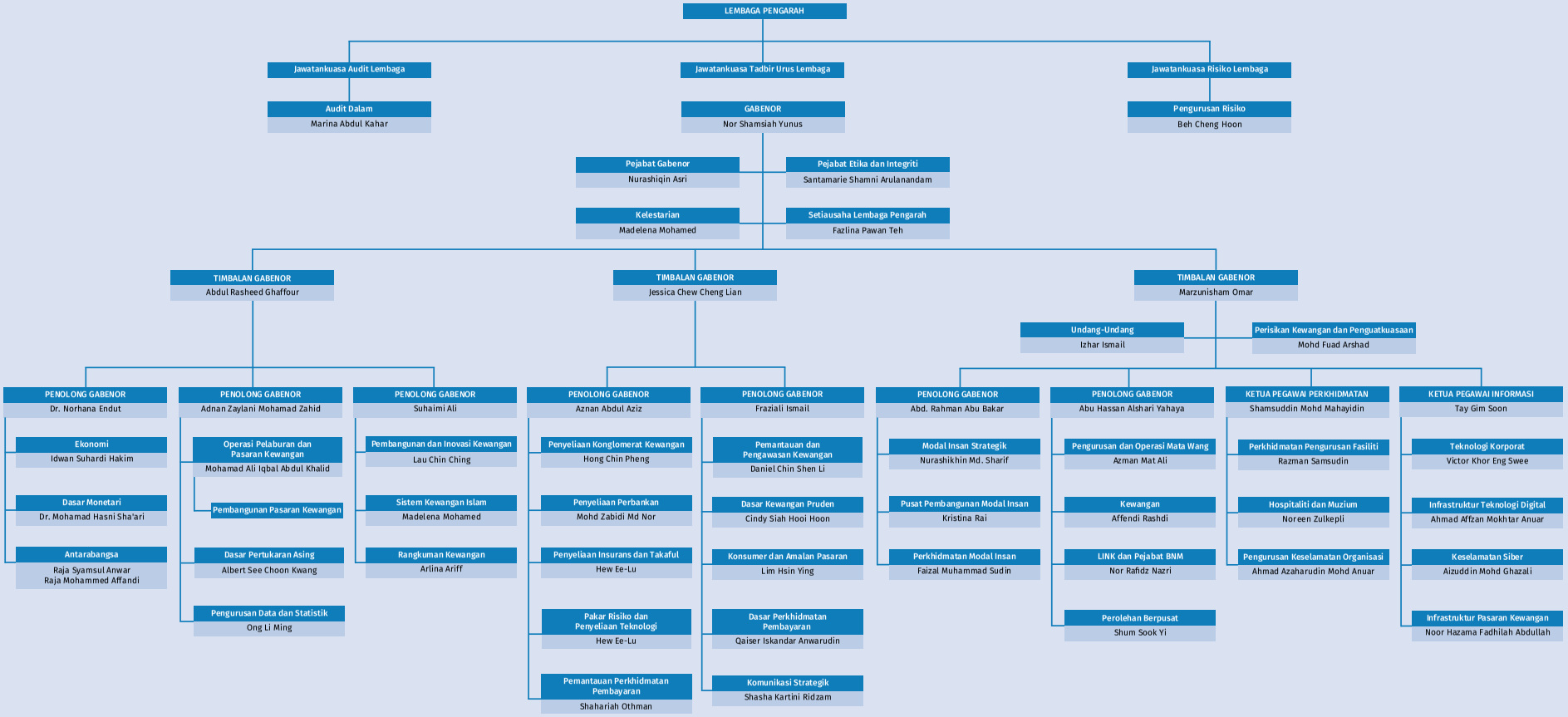

Berkuat kuasa 1 April 2022

Jawatankuasa Berkanun

Tanggungjawab untuk membuat keputusan bagi beberapa bidang tertentu adalah di luar bidang kuasa pihak Lembaga Pengarah mahupun pihak Pengurusan Bank. Oleh itu, bidang-bidang tersebut diuruskan oleh badan-badan tertentu yang ditetapkan oleh undang-undang.

Jawatankuasa Dasar Monetari

Matlamat utama dasar monetari di Malaysia adalah untuk mengekalkan kestabilan harga serta memberikan perhatian yang sewajarnya terhadap perkembangan ekonomi negara. Di bawah Akta Bank Negara Malaysia 2009 (Central Bank of Malaysia Act 2009, CBA 2009), Jawatankuasa Dasar Monetari (Monetary Policy Committee, MPC) Bank Negara Malaysia bertanggungjawab merumuskan dasar monetari dan dasar berkaitan dengan cara mengendalikan operasi dasar monetari.[1] MPC membuat keputusan mengenai kadar faedah dasar, iaitu Kadar Dasar Semalaman (Overnight Policy Rate, OPR), untuk mempengaruhi kadar faedah lain dalam ekonomi.

Dalam melaksanakan mandat ini, MPC menentukan hala tuju dasar monetari berdasarkan penilaiannya terhadap imbangan risiko kepada prospek pertumbuhan inflasi dan ekonomi dalam negeri. MPC juga memantau risiko keadaan kewangan yang tidak seimbang memandangkan implikasi risiko ini boleh menjejaskan prospek ekonomi. MPC bermesyuarat sekurang-kurangnya enam kali setahun untuk membuat keputusan mengenai OPR. Selepas setiap mesyuarat diadakan, Pernyataan Dasar Monetari (Monetary Policy Statement, MPS) disiarkan kepada orang ramai untuk memberikan penjelasan mengenai keputusan yang dibuat.

Ahli-ahli MPC terdiri daripada Gabenor, Timbalan-Timbalan Gabenor, dan ahli lain yang tidak kurang daripada tiga tetapi tidak melebihi tujuh orang, termasuk ahli dari luar Bank yang dilantik oleh Menteri Kewangan atas saranan Jawatankuasa Tadbir Urus Lembaga Bank. Pada masa ini, MPC mempunyai sembilan orang ahli, dengan tiga daripadanya ahli dari luar Bank. Komposisi keahlian MPC yang sedemikian bertujuan untuk menggabungkan pelbagai kepakaran dan pengalaman yang penting untuk membuat keputusan mengenai dasar monetari yang tepat dan menyeluruh.

Ahli-ahli*

Nor Shamsiah Yunus (Pengerusi)

Abdul Rasheed Ghaffour

Jessica Chew Cheng Lian

Marzunisham Omar

Norzila Abdul Aziz**

Dr. Norhana Endut

Dato' Dr. Gan Wee Beng *(Ahli Luar)***

Nor Zahidi Alias *(Ahli Luar)*

Lim Chee Sing *(Ahli Luar)*

[1] Untuk maklumat terperinci mengenai perkembangan MPC serta tadbir urus dan prosesnya, sila rujuk 'Rencana: Evolusi Jawatankuasa Dasar Monetari Bank Negara Malaysia: Peristiwa Penting Sejak Penubuhannya' dalam Laporan Tahunan Bank Negara Malaysia 2015.

* Pada 30 Mac 2022.
** Tempoh memegang jawatan berakhir pada 1 April 2022.

Jawatankuasa Eksekutif Kestabilan Kewangan

Jawatankuasa Eksekutif Kestabilan Kewangan (Jawatankuasa Eksekutif) ditubuhkan pada tahun 2010 mengikut Seksyen 37 Akta Bank Negara Malaysia 2009 (CBA 2009). Jawatankuasa Eksekutif ini membantu Bank dalam pelaksanaan mandat berkanunnya, iaitu memelihara kestabilan kewangan melalui kuasa yang diberikan bagi menentukan langkah-langkah dasar khusus yang boleh diambil oleh Bank untuk mengelakkan atau mengurangkan risiko terhadap kestabilan kewangan.

Dalam pelaksanaan mandatnya, Jawatankuasa Eksekutif ini menyemak, menilai dan memutuskan cadangan Bank bagi:

- Mengeluarkan arahan kepada individu atau institusi kewangan yang tidak dikawal selia oleh Bank supaya mengambil langkah-langkah tertentu demi kepentingan kestabilan kewangan;
- Memberikan bantuan mudah tunai kepada institusi kewangan yang tidak dikawal selia oleh Bank, atau kepada operasi luar negeri institusi kewangan berlesen di Malaysia; dan
- Memberikan sokongan modal kepada institusi kewangan berlesen di Malaysia yang tidak berdaya maju atau mungkin tidak akan berdaya maju.

Langkah-langkah ini bertujuan memastikan fungsi pengantaraan kewangan yang berterusan dan berkesan, termasuk fungsi pasaran wang dan pasaran pertukaran asing yang teratur, serta memelihara keyakinan orang ramai terhadap sistem kewangan.

Jawatankuasa Eksekutif ini terdiri daripada tujuh orang ahli, dan kebanyakannya merupakan ahli bukan eksekutif yang tidak terlibat dengan Pengurusan Bank. Ahli-ahlinya tertakluk pada Kod Etika dan Konflik Kepentingan, yang bertujuan untuk memelihara integriti keputusan Jawatankuasa Eksekutif ini. Pada tahun 2021, Jawatankuasa Eksekutif ini bermesyuarat sebanyak dua kali untuk membincangkan perkembangan risiko dan penilaian kestabilan kewangan berikutan persekitaran ekonomi yang masih terjejas akibat pandemik COVID-19.

Ahli-ahli*

Nor Shamsiah Yunus (Pengerusi)

Abdul Rasheed Ghaffour

Datuk Seri Asri Hamidin @ Hamidon *(Ahli bukan eksekutif bebas)*

Datuk Syed Zaid Albar *(Ahli bukan eksekutif bebas)*

Rafiz Azuan Abdullah *(Ahli bukan eksekutif bebas)*

Yoong Sin Min *(Ahli bukan eksekutif bebas)*

Dato' Abdul Rauf Rashid *(Ahli bukan eksekutif bebas)*

* Pada 30 Mac 2022.

Majlis Penasihat Shariah

Majlis Penasihat Shariah (MPS) Bank Negara Malaysia ditubuhkan pada bulan Mei 1997 sebagai badan berautoriti Syariah tertinggi bagi institusi kewangan Islam di Malaysia. Akta Bank Negara Malaysia 2009 (CBA 2009) memperkukuh peranan dan fungsi MPS sebagai badan berautoriti untuk menentukan hukum Syarak bagi perniagaan kewangan Islam yang dikawal selia oleh Bank Negara Malaysia (Bank).

MPS memegang peranan penting untuk memastikan ketekalan keputusan Syariah yang diterima pakai oleh institusi kewangan Islam di Malaysia. Keputusan Syariah yang dibuat oleh MPS merupakan rujukan utama institusi kewangan Islam bagi memastikan pematuhan Syariah sepenuhnya dalam penstrukturan produk dan pelaksanaan aktiviti kewangan mereka. Selain itu, CBA 2009 memperuntukkan bahawa isu-isu Syariah yang dibawa ke mahkamah atau dibangkitkan dalam sebarang prosiding timbang tara hendaklah dirujuk kepada MPS untuk tujuan kejelasan dan kepastian.

MPS menyediakan asas Syariah untuk pembangunan rangka kerja pengawalseliaan berasaskan kontrak Syariah yang komprehensif bagi institusi kewangan Islam di Malaysia. Dalam hal ini, MPS menentukan ciri-ciri penting kontrak dengan mengambil kira pelbagai pandangan Syariah, dapatan penyelidikan serta kebiasaan dan amalan pasaran.

Ahli-ahli MPS dilantik oleh Seri Paduka Baginda Yang di-Pertuan Agong, atas nasihat Menteri Kewangan selepas berbincang dengan Bank. Kini, MPS mempunyai sembilan ahli yang terdiri daripada sarjana dan pengamal Syariah yang berpengalaman luas di dalam dan luar negara, terutamanya dalam bidang Syariah, undang-undang serta ekonomi dan kewangan Islam.

Pada tahun 2021, MPS bermesyuarat sebanyak 10 kali untuk berbincang dan mengeluarkan keputusan bagi menangani isu-isu yang mendesak serta mengukuhkan impak pembangunan jangka panjang terhadap ekosistem kewangan Islam di Malaysia.

Ahli-ahli*

Tan Sri Dr. Mohd Daud Bakar (Pengerusi)

Prof. Dr. Ashraf Md. Hashim (Timbalan Pengerusi)

Sahibus Samahah Dato' Dr. Haji Anhar Haji Opir

Dato' A. Aziz. A. Rahim

Prof. Dr. Mohamad Akram Laldin

Prof. Dr. Engku Rabiah Adawiah Engku Ali

Dr. Marjan Muhammad

Burhanuddin Lukman

Zainal Abidin Jamal

* Pada 30 Mac 2022.

Jawatankuasa Semakan Penalti Monetari

Jawatankuasa Semakan Penalti Monetari (JSPM) ialah jawatankuasa bebas yang dibentuk di bawah seksyen 238 Akta Perkhidmatan Kewangan 2013 (*Financial Services Act 2013*, FSA) dan seksyen 249 Akta Perkhidmatan Kewangan Islam 2013 (*Islamic Financial Services Act 2013*, IFSA). JSPM mempertimbangkan rayuan daripada perayu (individu atau institusi) terhadap penalti monetari pentadbiran atau remedi kewangan yang dikenakan oleh Bank dalam menggunakan kuasa penguatkuasaan pentadbiran di bawah FSA, IFSA dan Akta Institusi Kewangan Pembangunan 2002.

JSPM menyediakan saluran bebas bagi pihak-pihak yang terkilan untuk membuat rayuan terhadap keputusan yang dibuat oleh Bank. JSPM boleh membuat keputusan sama ada untuk mengesahkan keputusan Bank atau mengehendaki Bank mempertimbangkan semula keputusannya dan mencapai keputusan baharu mengikut hasil siasatan JSPM. Ahli-ahli JSPM dilantik oleh Menteri Kewangan dalam kalangan Ahli Lembaga Pengarah Bukan Eksekutif Bebas Bank atau individu luar lain atas saranan Bank.

Ahli-ahli*

Tan Sri Hasan Lah (Pengerusi)

Prof. Dr. Choong Yeow Choy

Chin Suit Fang

Lillian Leong Bee Lian

* Pada 30 Mac 2022.