## PERKEMBANGAN DALAM SISTEM PERBANKAN

Kedudukan kewangan sistem perbankan secara keseluruhannya terus kukuh pada suku keempat. Tahap modal kekal tinggi manakala keuntungan terus meningkat. Walau bagaimanapun, pinjaman tidak berbayar berdasarkan klasifikasi 6-bulan meningkat sedikit kepada 6.9% daripada jumlah pinjaman bersih.

### *Tahap permodalan kekal tinggi dalam suasana peningkatan aktiviti pinjaman*

Nisbah modal berwajaran risiko (RWCR) bagi sistem perbankan tidak berubah, iaitu pada tahap 13.4% pada akhir Disember 2003. Pada suku keempat, aset berwajaran risiko berkembang sebanyak RM4.2 bilion (+0.8%) didorong terutamanya oleh aktiviti pinjaman yang lebih tinggi. Ini disokong oleh kenaikan dalam modal asas sebanyak RM0.4 bilion (+0.6%) yang disebabkan terutamanya oleh terbitan modal hutang subordinat oleh beberapa buah institusi perbankan.

**Tahap Permodalan kekal tinggi**

| | 2002 | 2003 | | | |
|---|---|---|---|---|---|
| | Dis | Mac | Jun | Sep | Dis |
| **Modal** | | | | | |
| Nisbah Modal Teras (%) | 11.1 | 11 | 11.1 | 10.9 | 10.7 |
| RWCR (%) | 13.2 | 13.2 | 13.7 | 13.4 | 13.4 |
| **Nisbah NPL bersih** | | | | | |
| 6 bulan | 7.5 | 7 | 6.8 | 6.5 | 6.9 |
| 3 bulan | 10.2 | 9.9 | 9.5 | 9.0 | 8.9 |

### *Keuntungan operasi kasar yang lebih tinggi dalam suasana pendapatan yang lebih berpelbagai*

Keuntungan operasi kasar sistem perbankan meningkat RM0.2 bilion (+5.1%) kepada RM3.2 bilion pada suku ini ekoran pendapatan faedah yang lebih tinggi daripada portfolio dagangan dan pelaburan serta pendapatan berasaskan fi. Sejajar dengan kadar hasil bon yang lebih tinggi, pendapatan faedah daripada pemegangan sekuriti hutang mencatat kenaikan 11.6% dengan mencapai jumlah RM1.2 bilion, manakala pendapatan daripada aktiviti berasaskan fi meningkat kepada RM1.1 bilion (+17.8%). Pendapatan operasi kasar yang lebih tinggi telah mengatasi peningkatan dalam perbelanjaan operasi (+7.2%) pada suku ini. Peningkatan dalam perbelanjaan ini disebabkan terutamanya oleh pembayaran bonus akhir tahun dan kos pemasaran yang lebih tinggi, yang mencerminkan kempen pemasaran agresif yang berterusan oleh institusi perbankan. Didorong oleh persekitaran ekonomi yang lebih baik, peruntukan tambahan hutang lapuk dan ragu oleh institusi perbankan adalah lebih rendah sebanyak RM2.2 bilion, manakala jumlah pemulihan terus meningkat dengan kukuh kepada RM1.5 bilion pada suku ini.

### *Pinjaman tidak berbayar bagi sektor perniagaan bertambah baik*

Pada suku keempat, pinjaman tidak berbayar (NPL) bersih berdasarkan klasifikasi 3-

**Sistem perbankan: Pinjaman tidak berbayar**

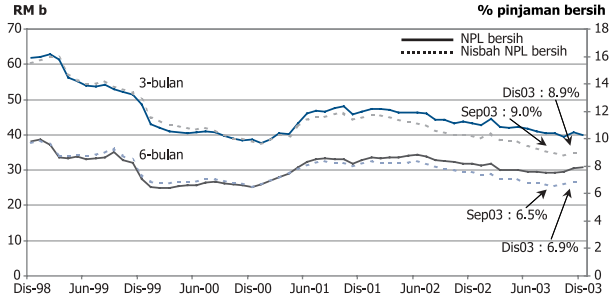

## Sistem Perbankan

| | NPL sebagai % daripada jumlah pinjaman kepada sektor | | | | |
|---|---|---|---|---|---|
| | Dis-02 | Mac-03 | Jun-03 | Sep-03 | Dis-03 |
| **Perusahaan perniagaan** | **18.1** | **17.4** | **16.3** | **15.9** | **16.1** |
| ***yang mana pinjaman kepada Industri Kecil dan Sederhana*** | **-** | ***15.8*** | ***14.8*** | ***14.9*** | ***14.7*** |
| **Isi rumah** | **8.6** | **8.6** | **8.5** | **8.2** | **8.1** |
| Pertanian, kegiatan memburu, perhutanan dan perikanan | 8.3 | 7.7 | 7.9 | 7.4 | 7.4 |
| Perlombongan dan kuari | 16.1 | 14.9 | 12.4 | 11.8 | 13.5 |
| Perkilangan | 20.8 | 18.6 | 17.4 | 17.6 | 16.4 |
| Elektrik, gas dan air | 6.2 | 6.9 | 6.2 | 6.0 | 28.5 |
| Perdagangan borong dan runcit, restoran dan hotel | 11.9 | 12.3 | 11.7 | 12.1 | 11.9 |
| Pembinaan | 30.1 | 30.1 | 28.3 | 28.2 | 27.8 |
| Pembelian harta bukan kediaman | 18.0 | 17.1 | 17.2 | 16.9 | 16.7 |
| Harta tanah | 29.8 | 28.3 | 26.7 | 27.5 | 25.5 |
| Pengangkutan, penyimpanan dan perhubungan | 14.7 | 14.2 | 11.6 | 9.8 | 11.1 |
| Perkhidmatan kewangan, insuran dan perniagaan | 10.5 | 10.0 | 9.2 | 7.9 | 8.1 |
| Perkhidmatan sosial, masyarakat dan persendirian | 21.7 | 21.5 | 19.3 | 14.1 | 15.2 |
| Pembelian sekuriti | 20.6 | 20.3 | 19.5 | 18.4 | 19.3 |
| Pembelian harta kediaman | 8.7 | 8.9 | 8.9 | 8.8 | 8.7 |
| Kredit penggunaan | 9.8 | 9.9 | 10.1 | 9.7 | 9.6 |
| *yang mana: kad kredit* | *4.1* | *4.6* | *4.7* | *4.4* | *4.7* |
| Pembelian kenderaan pengangkutan[1] | 5.3 | 5.1 | 4.7 | 4.3 | 4.3 |
| **Lain-lain** | **16.5** | **20.4** | **21.5** | **15.9** | **11.0** |

[1] Termasuk kenderaan perdagangan

bulan menurun RM0.6 bilion kepada RM39.7 bilion, iaitu merangkumi 8.9% daripada jumlah pinjaman bersih. NPL bagi hampir kesemua sektor perniagaan bertambah baik.

Nisbah NPL kasar bagi perusahaan kecil dan sederhana terus menurun sepanjang tahun kepada 14.7% pada akhir suku keempat manakala nisbah NPL sektor isi rumah juga menurun sedikit, iaitu sebanyak 0.1 mata peratusan kepada 8.1% pada akhir Disember 2003.