BANK NEGARA MALAYSIA
CENTRAL BANK OF MALAYSIA

SIARAN AKHBAR

No. Ruj: 06/13/05

EMBARGO: Tidak boleh dicetak atau disiarkan sebelum pukul 1700 hari Jumaat, 28 Jun 2013

PERKEMBANGAN MONETARI DAN KEWANGAN
Mei 2013

Keadaan Harga: Inflasi, seperti yang diukur oleh perubahan peratusan tahunan dalam Indeks Harga Pengguna (IHP), meningkat kepada 1.8% pada bulan Mei 2013 (April: 1.7%). Inflasi dalam kategori *perumahan, air, elektrik, gas, dan bahan api lain* adalah lebih tinggi (Mei: 2.0%, April: 1.3%), didorong terutamanya oleh subkategori *sewa pangsapuri dan kondominium*. Walau bagaimanapun, peningkatan ini sebahagiannya telah diimbangi oleh inflasi yang lebih rendah dalam kategori *makanan dan minuman tanpa alkohol* (Mei: 3.5%, April 3.8%) berikutan penurunan harga *ayam segar* pada bulan itu.

Keadaan Monetari: Kadar antara bank stabil pada bulan Mei. Bagi kadar pinjaman runcit, kadar pinjaman asas (base lending rate, BLR) purata bank perdagangan kekal tidak berubah pada 6.53%. Kadar deposit runcit juga secara relatif stabil pada tempoh itu. Pertumbuhan tahunan wang secara luas atau M3 meningkat kepada 9.5% pada bulan Mei. Peningkatan M3 pada asas tahunan disebabkan terutamanya oleh pengeluaran pinjaman bersih kepada sektor swasta, aliran masuk asing bersih, dan tuntutan bersih yang lebih tinggi terhadap Kerajaan. Pembiayaan bersih kepada sektor swasta meningkat pada kadar yang lebih perlahan sebanyak 10% pada bulan Mei disebabkan oleh pertumbuhan yang sederhana bagi pinjaman sistem perbankan terkumpul dan terbitan bersih sekuriti hutang swasta (private debt securities, PDS). Pertumbuhan pinjaman perniagaan terkumpul menjadi sederhana pada bulan Mei berikutan pengeluaran pinjaman yang lebih rendah berbanding

dengan tempoh yang sama pada tahun 2012, apabila pengeluaran pinjaman kepada perniagaan pada tempoh itu adalah sangat tinggi. Walau bagaimanapun, pinjaman yang dikeluarkan kepada perniagaan kekal kukuh berbanding dengan bulan-bulan sebelumnya dengan lebih banyak pinjaman diberikan terutamanya kepada sektor *harta tanah; kewangan, insurans dan perkhidmatan perniagaan; pembinaan* dan *perkilangan*. Pinjaman terkumpul kepada sektor isi rumah terus meningkat pada kadar yang secara relatif stabil sebanyak 12%. Permintaan terhadap pinjaman secara keseluruhan kekal kukuh dengan permohonan pinjaman yang berterusan daripada sektor perniagaan dan isi rumah.

Sistem Perbankan: Permodalan sistem perbankan terus teguh di bawah Rangka Kerja Kecukupan Modal Basel III dengan Nisbah Modal Ekuiti Biasa Kumpulan 1, Nisbah Modal Kumpulan 1 dan Nisbah Jumlah Modal masing-masing pada 11.9%, 12.8% dan 14.1%. Modal Kumpulan 2 menurun sedikit disebabkan oleh penebusan hutang subordinat oleh sebuah bank. Paras pinjaman terjejas bersih kekal stabil pada 1.4% daripada pinjaman bersih, manakala perlindungan kerugian pinjaman terus melebihi 90%.

Kadar Pertukaran dan Rizab Antarabangsa: Pada bulan Mei, ringgit mencatat prestasi bercampur-campur berbanding dengan mata wang rakan perdagangan utama Malaysia. Ringgit menyusut nilai berbanding dengan renminbi China, euro, dan dolar Amerika Syarikat (AS), tetapi menambah nilai berbanding dengan yen Jepun dan dolar Singapura. Pada mulanya nilai ringgit bertambah kukuh berbanding dengan dolar AS apabila ketidakpastian awal berhubung dengan Pilihan Raya Umum telah reda. Walau bagaimanapun, ringgit bersama-sama dengan mata wang serantau lain menyusut nilai menjelang akhir bulan disebabkan terutamanya oleh gerak balas pasaran global yang berlebihan terhadap ketidakpastian berhubung dengan penerusan dasar monetari yang akomodatif di AS, yang menyebabkan pengeluaran dana dari pasaran kewangan serantau. Pada bulan Jun, ringgit pada amnya menyusut nilai berbanding dengan mata wang rakan perdagangan utama Malaysia. Rizab antarabangsa Bank Negara

Diterbitkan oleh:
Jabatan Komunikasi Strategik, Tingkat 14, Blok B, Bangunan Bank Negara Malaysia,
Jalan Dato' Onn, 50480 Kuala Lumpur, Malaysia.
Telefon: +60(3) 2698 8044 Faksimili: +60(3) 2693 6919
Web: www.bnm.gov.my

Malaysia berjumlah RM435.0 bilion (bersamaan dengan USD140.8 bilion) pada 14 Jun 2013, memadai untuk membiayai 9.4 bulan import tertangguh dan ialah 4.3 kali hutang luar negeri jangka pendek.

Bank Negara Malaysia
28 Jun 2013

Diterbitkan oleh:
Jabatan Komunikasi Strategik, Tingkat 14, Blok B, Bangunan Bank Negara Malaysia,
Jalan Dato' Onn, 50480 Kuala Lumpur, Malaysia.
Telefon: +60(3) 2698 8044 Faksimili: +60(3) 2693 6919
Web: www.bnm.gov.my

Inflasi meningkat pada bulan Mei

Inflasi

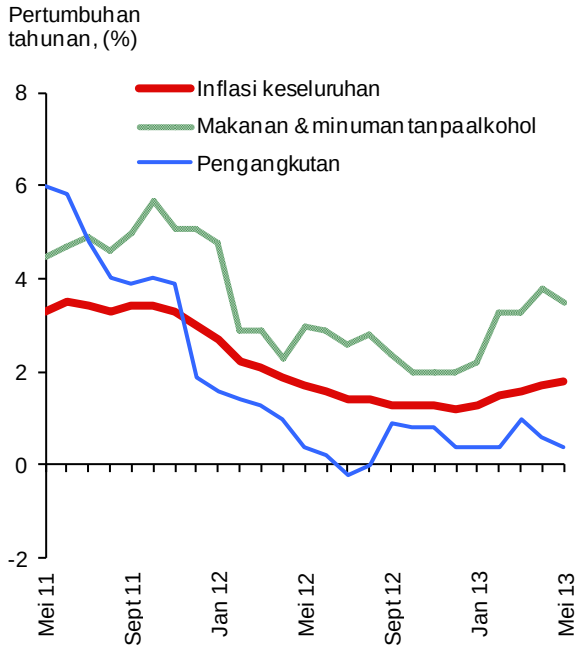

Sumber: Jabatan Perangkaan Malaysia

Inflasi: Sumbangan Mengikut Komponen

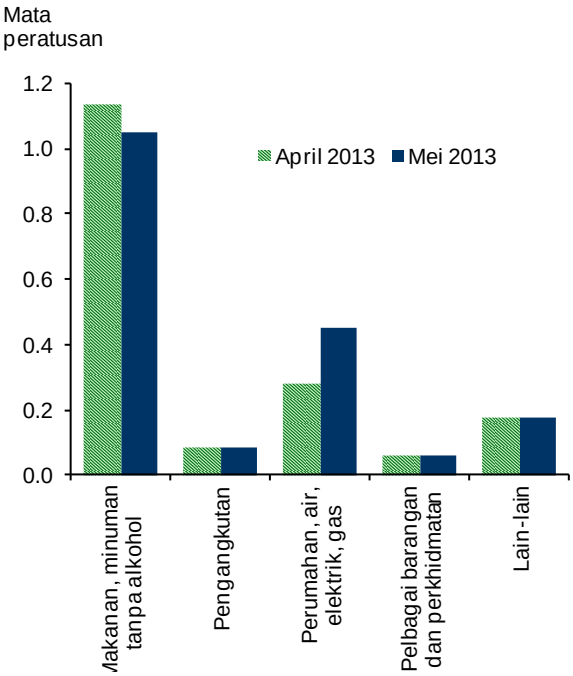

* Lain-lain termasuk *perkhidmatan rekreasi dan hiburan; minuman alkohol dan tembakau; pendidikan; kesihatan; hiasan, perkakasan dan penyelenggaraan isi rumah; komunikasi; pakaian dan kasut;* dan *pelbagai barang dan perkhidmatan*

Sumber: Bank Negara Malaysia

Kadar faedah kekal stabil

Kadar Antara Bank Semalaman Purata

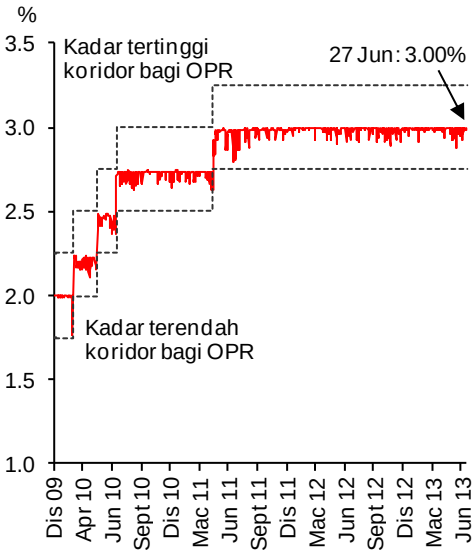

Sumber: Bank Negara Malaysia

Kadar Antara Bank Purata

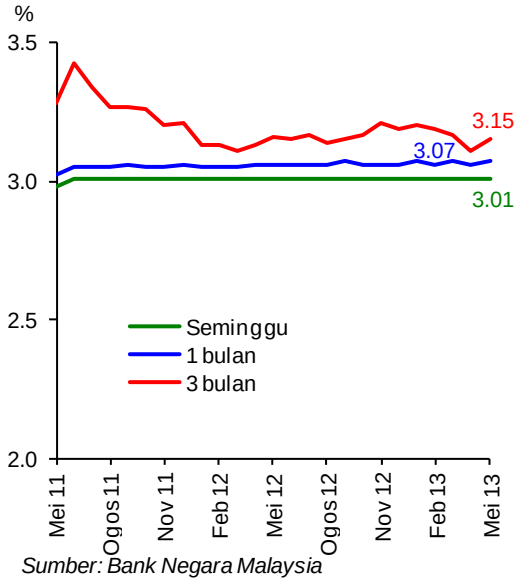

Sumber: Bank Negara Malaysia

Diterbitkan oleh:
Jabatan Komunikasi Strategik, Tingkat 14, Blok B, Bangunan Bank Negara Malaysia,
Jalan Dato' Onn, 50480 Kuala Lumpur, Malaysia.
Telefon: +60(3) 2698 8044 Faksimili: +60(3) 2693 6919
Web: www.bnm.gov.my

Kadar Deposit Bank Perdagangan

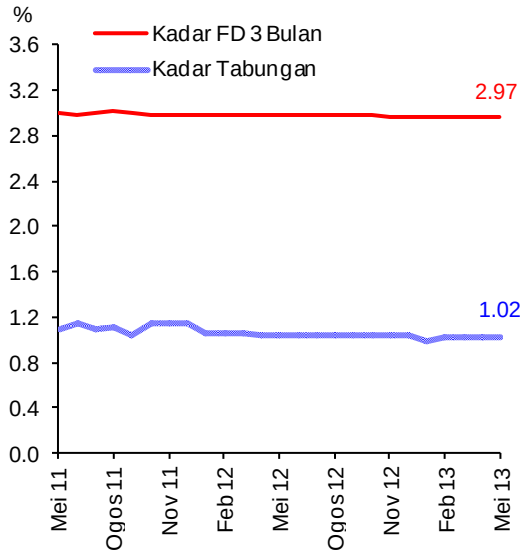

Sumber: Bank Negara Malaysia

Kadar Pinjaman Bank Perdagangan

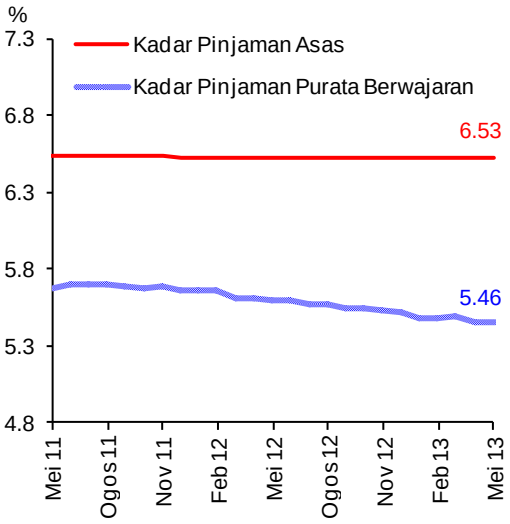

Sumber: Bank Negara Malaysia

Mudah tunai dalam sistem perbankan kekal lebih daripada mencukupi

Nisbah Pinjaman-Deposit dan Nisbah Pembiayaan-Deposit

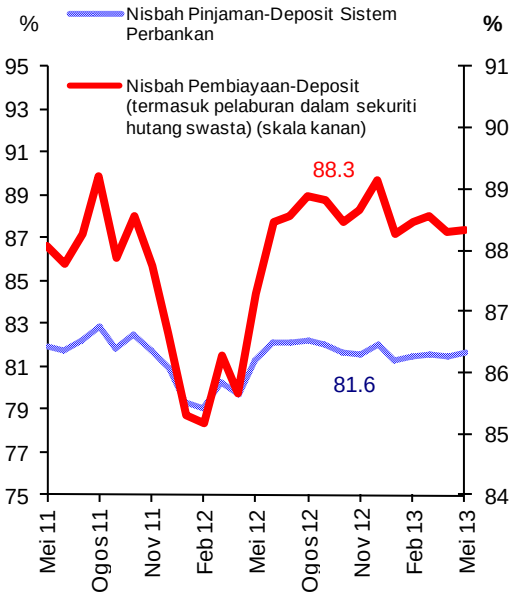

Sumber: Bank Negara Malaysia

Mudah Tunai Terkumpul di Bank Negara Malaysia

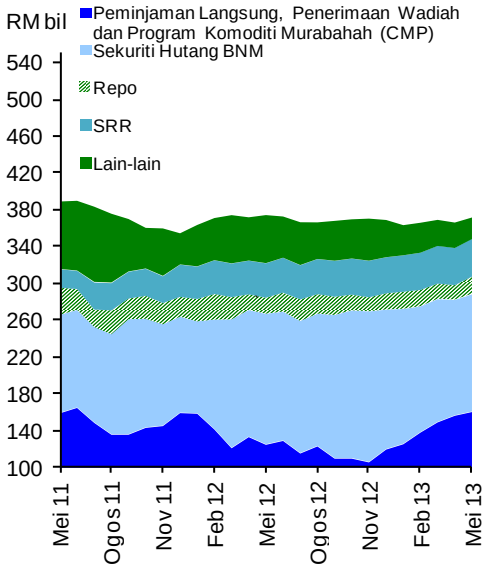

Sumber: Bank Negara Malaysia

Diterbitkan oleh:
Jabatan Komunikasi Strategik, Tingkat 14, Blok B, Bangunan Bank Negara Malaysia,
Jalan Dato' Onn, 50480 Kuala Lumpur, Malaysia.
Telefon: +60(3) 2698 8044 Faksimili: +60(3) 2693 6919
Web: www.bnm.gov.my

Pertumbuhan wang secara luas meningkat

M1 dan M3

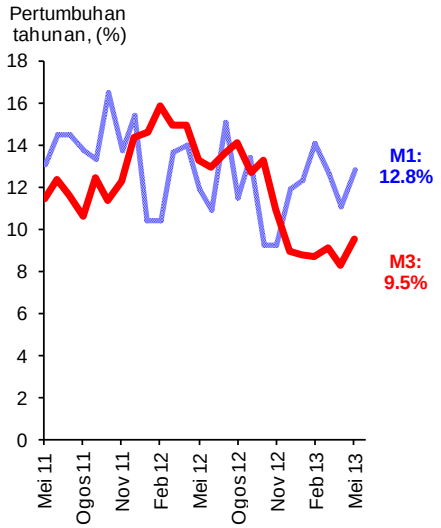

Sumber: Bank Negara Malaysia

Penyumbang Utama Pertumbuhan M3

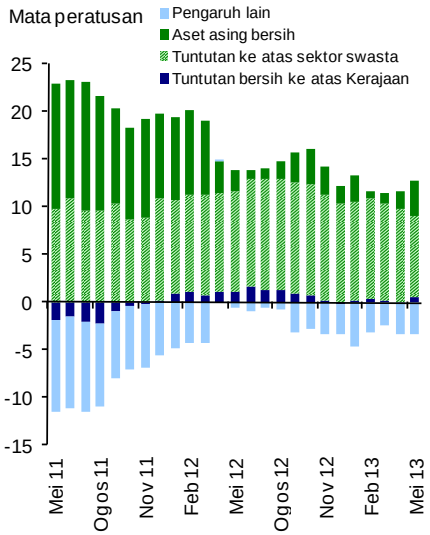

Sumber: Bank Negara Malaysia

Aktiviti pembiayaan menjadi sederhana pada bulan Mei

Pembiayaan Bersih dan Pertumbuhan Pinjaman

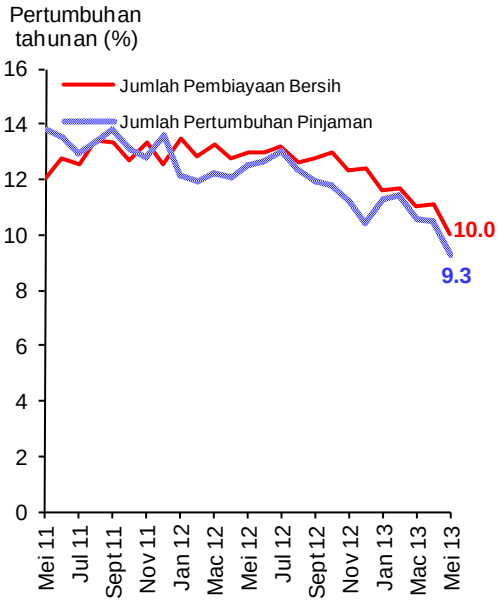

* Pembiayaan bersih terdiri daripada pinjaman sistem perbankan dan sekuriti hutang swasta (private debt securities, PDS) terkumpul (tidak termasuk bukan pemastautin dan Cagamas)

Sumber: Bank Negara Malaysia

Pinjaman Sistem Perbankan Terkumpul

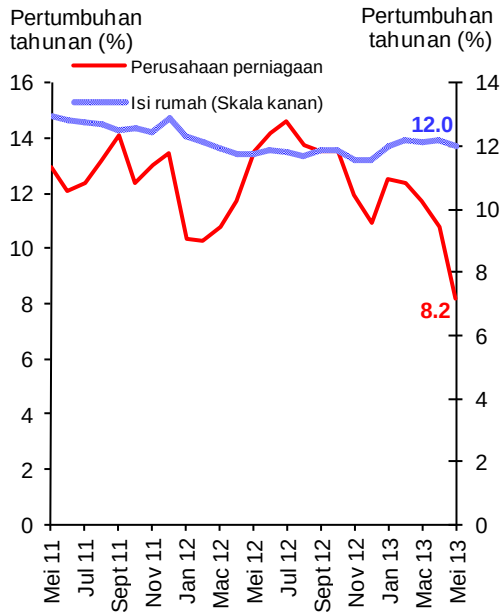

Sumber: Bank Negara Malaysia

Diterbitkan oleh:
Jabatan Komunikasi Strategik, Tingkat 14, Blok B, Bangunan Bank Negara Malaysia,
Jalan Dato' Onn, 50480 Kuala Lumpur, Malaysia.
Telefon: +60(3) 2698 8044 Faksimili: +60(3) 2693 6919
Web: www.bnm.gov.my

Pembiayaan Kasar Sektor Swasta

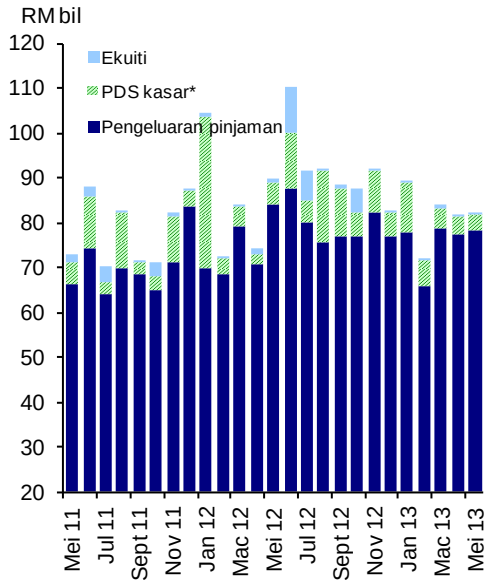

* Tidak termasuk terbitan asing

Sumber: Bank Negara Malaysia

Pengeluaran Pinjaman oleh Sistem Perbankan

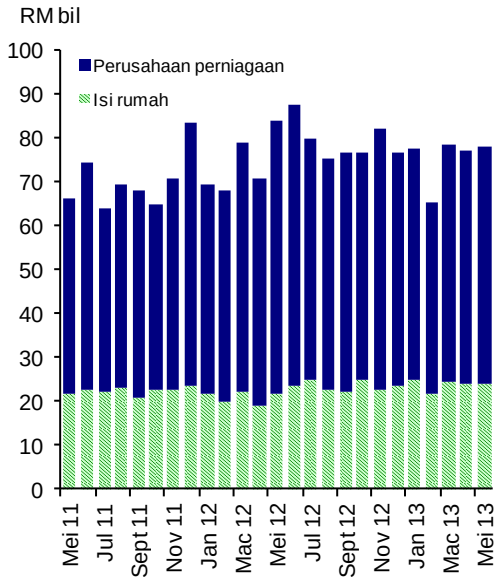

Sumber: Bank Negara Malaysia

Permohonan Pinjaman dengan Sistem Perbankan

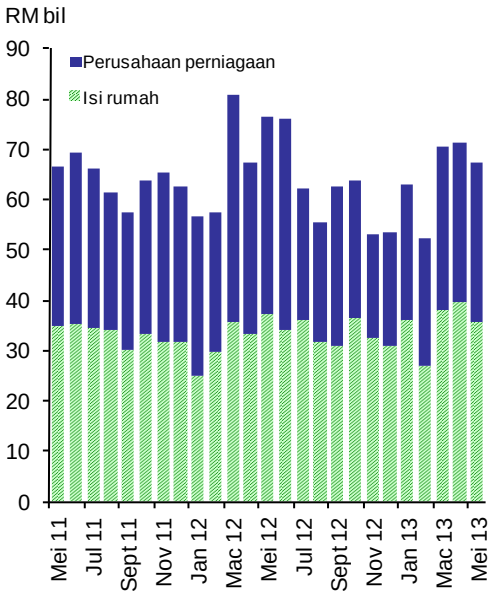

Sumber: Bank Negara Malaysia

Kelulusan Pinjaman oleh Sistem Perbankan

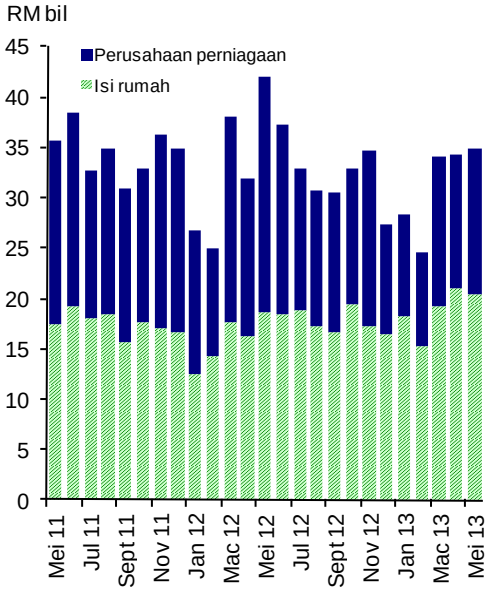

Sumber: Bank Negara Malaysia

Diterbitkan oleh:
Jabatan Komunikasi Strategik, Tingkat 14, Blok B, Bangunan Bank Negara Malaysia,
Jalan Dato' Onn, 50480 Kuala Lumpur, Malaysia.
Telefon: +60(3) 2698 8044 Faksimili: +60(3) 2693 6919
Web: www.bnm.gov.my

Permodalan sistem perbankan kekal kukuh dan kualiti pinjaman stabil

Kekukuhan Modal

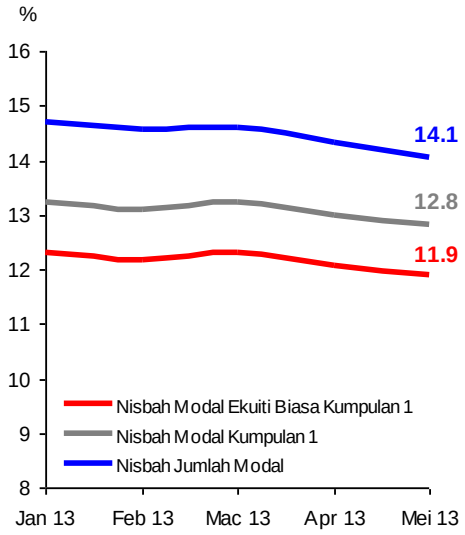

* Bermula bulan Januari 2013, komponen modal dilaporkan berdasarkan Rangka Kerja Kecukupan Modal Basel III

Sumber: Bank Negara Malaysia

Nisbah Pinjaman Terjejas Bersih dan Nisbah Perlindungan Kerugian Pinjaman

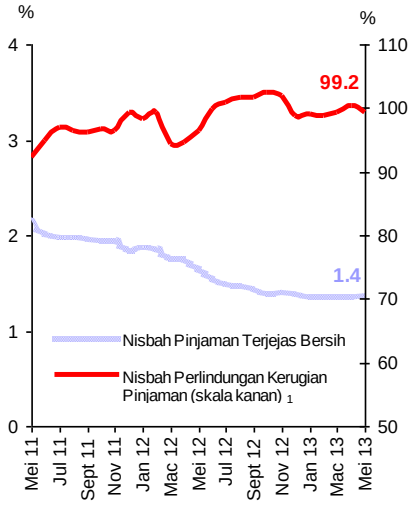

* Mulai bulan Januari 2010, pinjaman dilaporkan berdasarkan FRS139. Penggunaan FRS139 adalah berdasarkan tahun kewangan bank.

[1] Merujuk kepada nisbah peruntukan jejas nilai individu dan kolektif kepada jumlah pinjaman terjejas.

Sumber: Bank Negara Malaysia

Ringgit mencatat prestasi bercampur-campur berbanding dengan mata wang rakan perdagangan utama Malaysia pada bulan Mei

Indeks Prestasi Ringgit Berbanding dengan Rakan Perdagangan Utama*



* Mata wang dalam indeks: USD, CNY, SGD, JPY, EUR
Setiap mata wang mempunyai pemberat yang sama

Sumber: Bank Negara Malaysia

Rizab Antarabangsa Bersih

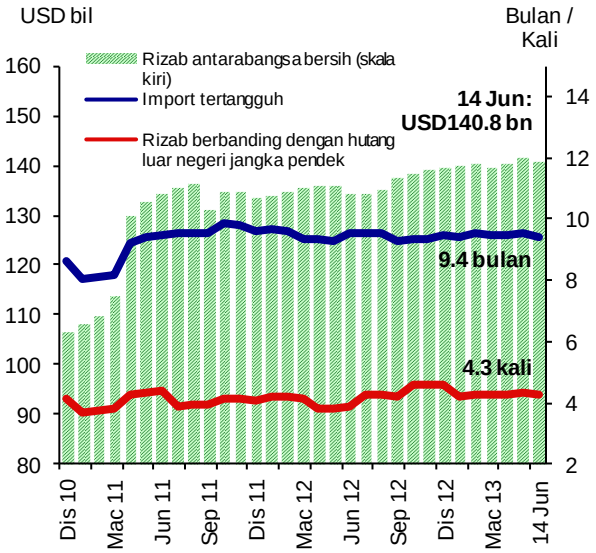

Sumber: Bank Negara Malaysia

Diterbitkan oleh:
Jabatan Komunikasi Strategik, Tingkat 14, Blok B, Bangunan Bank Negara Malaysia,
Jalan Dato' Onn, 50480 Kuala Lumpur, Malaysia.
Telefon: +60(3) 2698 8044 Faksimili: +60(3) 2693 6919
Web: www.bnm.gov.my

Perangkaan Utama Monetari dan Kewangan

		Mac 13		Apr 13		Mei 13	
		Jumlah terkumpul	Pertumbuhan tahunan	Jumlah terkumpul	Pertumbuhan tahunan	Jumlah terkumpul	Pertumbuhan tahunan
		(RM bil)	(%)	(RM bil)	(%)	(RM bil)	(%)
Agregat Monetari							
Wang rizab		111.0	13.8	110.6	11.2	110.9	11.6
M1		293.8	12.7	292.5	11.1	295.6	12.8
M2		1,377.1	9.7	1,386.1	8.9	1,402.1	10.1
M3		1,397.3	9.1	1,405.6	8.2	1,420.8	9.5
Sistem Perbankan							
Pembiayaan bersih[1]		1,521.7	11.0	1,529.8	11.1	1,538.5	10.0
Nisbah pinjaman-deposit (%) [2]		81.6		81.5		81.6	
Nisbah pembiayaan-deposit (%) [2&3]		88.6		88.3		88.3	
Pinjaman yang dipohon (pada tempoh berkenaan)		70.5	-13.0	71.4	5.9	67.4	-12.0
Pinjaman yang diluluskan (pada tempoh berkenaan)		34.2	-10.3	34.2	7.3	35.0	-16.9
Pinjaman yang dikeluarkan (pada tempoh berkenaan)		78.5	-0.6	77.5	9.4	78.0	-7.1
Pinjaman yang dibayar balik (pada tempoh berkenaan)		71.3	9.3	74.6	9.5	70.4	3.8
Keadaan Sistem Perbankan							
Nisbah jumlah modal (%) [4]		14.6		14.3		14.1	
Nisbah modal kumpulan 1 (%) [4]		13.2		13.0		12.8	
Nisbah modal ekuiti biasa kumpulan 1 (%) [4]		12.3		12.1		11.9	
Nisbah pinjaman terjejas bersih (%)		1.4		1.4		1.4	
Rizab Antarabangsa BNM (akhir tempoh)							
Rizab bersih dalam RM bilion		431.2		433.2		436.8	
Rizab bersih dalam Dolar AS bilion (bersamaan)		139.6		140.3		141.4	
Bilangan bulan import tertangguh		9.5		9.5		9.5	
Kadar Faedah pada akhir tempoh [purata bagi bulan]							
Kadar Dasar Semalaman (OPR)		3.00		3.00		3.00	
Antara bank:	Semalaman	3.00 [3.00]		3.00 [2.99]		3.00 [2.98]	
	1 minggu	3.01 [3.01]		3.01 [3.01]		3.01 [3.01]	
	1 bulan	3.10 [3.07]		3.06 [3.06]		3.08 [3.07]	
Deposit tetap bank perdagangan:	1 bulan	2.91		2.91		2.91	
	3 bulan	2.97		2.97		2.97	
BLR bank perdagangan		6.53		6.53		6.53	
Kadar pinjaman purata berwajaran bank perdagangan		5.50		5.46		5.46	
Harga							
Indeks Harga Pengguna (IHP) (2010=100)		106.2	1.6	106.3	1.7	106.6	1.8

[1] Terdiri daripada pinjaman sistem perbankan dan sekuriti hutang sw asta terkumpul (tidak termasuk bukan pemastautin dan Cagamas)

[2] Tidak termasuk transaksi institusi kew angan.

[3] Merujuk kepada nisbah pinjaman dan pemegangan sekuriti hutang sw asta (PDS) oleh sistem perbankan kepada deposit sistem perbankan.

[4] Mulai bulan Januari 2013, komponen modal dilaporkan berdasarkan Rangka Kerja Kecukupan Modal Basel III.

Sumber: Bank Negara Malaysia dan Jabatan Perangkaan Malaysia

Diterbitkan oleh:
Jabatan Komunikasi Strategik, Tingkat 14, Blok B, Bangunan Bank Negara Malaysia,
Jalan Dato' Onn, 50480 Kuala Lumpur, Malaysia.
Telefon: +60(3) 2698 8044 Faksimili: +60(3) 2693 6919
Web: www.bnm.gov.my